朝鮮日報
夕刊
七日(土)
本紙朝夕刊十二面

마드리드、遂血과砂의鬪爭場化

西叛軍、近郊에迫到 首都砲擊을開始

彈丸은市內中樞區域에落下

俄然、阿修羅의巷!

【마드리드六日發同盟】 마드리드市는 바야흐로 完全히 叛軍에게 包圍되엿다 叛軍砲兵은 六日 마드리드近郊八哩의 알콜콘市에서 마침내 마드리드市에 砲擊을 開始하엿는데 彈丸은 市內中樞區域에 落下하야 大損害를 與하엿다 市民은 突然한 砲擊의 洗禮에 크게 慌急하야 모다 地下室로 避難하엿다 首都는 바야흐로 叛軍에게 包圍되여 修羅의 巷으로 化하엿다。(寫眞은 마드리드市의 中心街)

步兵部隊의先鋒 四方에서首都進擊

【마드리드六日發同盟】 바레라軍 麾下의 叛軍은 五日夕刻 完全히 首都周邊을 占據하엿다 西班牙政府는 依然라디오 放送으로 義勇軍의 士氣를 鼓舞하고 잇스나 首都의 落城은 벌서 朝夕에 臨迫하야 叛軍幹部는 『마드리드市를 奪取함과잣다』고豪言하고잇다 叛軍은依然 野砲 山砲의 砲列을펴고 猛烈한 砲擊을 加하고 잇스므로 黑焰衝天 百萬의 市民을 擁한 古都는 孤城落日의 宿命에서잇다. 陣地一帶는 電話線과 電信線이 混亂하야 全市는 戰死者의血海를 이루어 慄然함을 禁치못한다

【사말란카六日發同盟】 叛軍砲兵部隊는 六日午前 마드리드郊外알콜콘丘에서 首都의中心에向하야 砲擊을 開始하얏는데 一方步兵部隊도 同時에 알콜콘、헤다페 셀데로센、헬레스市의 各方面에서進擊을 開始하고 先鋒部隊는 正午 이미 파로로、뷔엔드飛行場 카라반첼練兵場及郊外의 뷔라 베데市를 占據하얏다

猛烈한白兵戰演出

【헤다페六日發同盟】 叛軍步兵部隊는 六日午前 헤다페飛行場東南 二哩의 엘세로데及 로산첼레스兩市를 襲擊하야 政府軍의 塹壕에 突進하야 猛烈한 白兵戰을한後 同地를 占據하얏다 政府軍의 死傷多數에 達하고 數十名은 捕虜가되엿다

新政權樹立同時 獨伊等直時承認

【伯林六日發同盟】 프랑코將軍麾下의 西班牙叛軍은 潮水와如히 首都마드리드市에 肉迫하야 首都의 陷落은 바야흐로 目睫間에 迫到되엿는데 叛軍이 首都를占據하는同時에 獨伊兩國政府와 南米各國政府는 即時 新政府를 承認할 方針이라고 確聞한다 一方 西班牙現政府는 首都를바르

秩父宮殿下 御禮를言上

【東京電話同盟】 英國皇帝에드와드八世陛下의 戴冠式에 御名代로 御參列하압시기爲하야 明春三月 東京御發程遊하압실 秩父宮同妃兩殿下께압서는 七日午前十一時 御參內 大奧에서 天皇皇后兩陛下께 御對面하압시고 天機를 御奉伺하압신後 今番御名代로 光榮잇는御使命과 歐米御巡遊勅許의御沙汰에對하와 御禮를 言上하압시고 때옥 皇太子殿下의 御機嫌을 御伺하압시고 御退出正午大宮御所에 御伺候 皇太后陛下께 御對面하압시고 午餐을 召하신後 還御遊하압시엿다 兩殿下께압서는 午後六時再次 宮中에 御參內 天皇陛下를 御中心으로 高松宮同妃兩殿下와 御晩餐을 도시압고 [illegible] 하압시엿는데 秩父宮殿下께압서는 記念 八日午後七時 上野[illegible] 向하야[illegible]이다

潛水艦制限條約案 正式調印을完了

日英米佛伊及英自治代表間

倫敦條約 失効後에도有効

【倫敦六日發同盟】 一九三〇年倫敦海軍條約 第四篇潛水艦 使用制限條項은 프로세·웰발(敎書)의形式으로써 日英米佛伊及 英自治領代表가 六日午後零時五分英國外務省大臣室에서 알파베트順으로 調印을 行하엿다 日本代表吉田大使는 寺崎二等書記官을帶同外務省에 赴하엿스나 調印을行할 大臣室에는 各國代表만이入하야 調印하고 別段 儀式은行치안헛다

【東京電話同盟】 潛水艦使用制限規約에關한 敎書는六日 倫敦에서 日英米佛伊五國及 英自治代表에依하야 正式調印되엿는데 右에對하야 外務當局은 左와如히 說明하엿다

一九三〇年 倫敦條約에 잇서 人道上問題로 潛水艦使用制限에關한 規約을 定하엿다 同規約은 締約國全部가 右規約에參加키로 되엿는데 佛伊兩國만은 同條約을 批准치못하엿기때문에 英政府는 今日까지 右加入手續을 保留하여왓스나 今回 日英米外 佛伊兩國도 加하야 即倫敦條約署名國全部가 相議한 結果 倫敦條約의豫見한대로 前記勤務手續을 取할것을 英政府에 依賴하기로하고 이에 一個의敎書를 作成한것이다 倫敦條約은 本年末으로써 失効되나 潛水艦使用制限規約만은 無期限으로 效力을 갓게되엿슴으로 今回의 敎書에依하야 效力을 延長하는것은 아니다 그러고 不規則으로 他國을勤務하는것도 倫敦條約에서 規定되엿슴을 그대로 實行하는것으로 今回의 敎書에依하야 처음行하는 것은아니다 따라그自體는 實的으로 重大한新意味를 갓는것이아니다 그러나 國際協力이困難하게된 今日의 情勢에依하야 特히潛水艦使用制限과如한 人道的原則에對한 參加勤務에關係五大國의 一致를 達하야行할規則敎書作成의 意義가잇는것이다

西半球에잇서서 戰爭全廢가目的

汎米平和會議意義에對하야

米國務長官헐氏 談

【華盛頓六日發同盟】 헐國務長官을首班으로한 米國代表團은 七日아메리칸號로뉴욕港을出發하야 一路南米뿌에노스아이레스府에 向하야 汎米平和會議에 出席키로되엿다 同長官은 出發에 臨하야 全國民에게 會議의使命에 對하야 左와如히 述하엿다

三年前 몬테피레오 會議에依하야 米洲各共和國의 善隣關係는 顯著히 促進되엿다 今回뿌에노스아이레스 會議에 잇서서는 各國間의 友好關係를 더욱高度의 一定한 水準까지 向上하기를 衷心으로 期待한다 바야흐로 世界 各方面에 國際水準에 잇서서는 暗雲이 低迷하고 잇스나 國際平和確立에 寄與하야 적어도 西半球에잇서서는 戰爭을全廢하는것이 汎米洲平和會議의 使命이다 米國代表는 勿論會議에 參加할것이나 各國代表도 任務가 重且大한것을 痛感하고 全力을다하야 所期의 成果를 擧하는 決意이다

政黨各派를刺戟

議會制度改革의軍部意見

政府의根本觀念을質問키로

一波瀾은未免形勢

議院制度調査會 特別委員會再開決定

【東京電話同盟】 十一月中旬議會召集案에對하야 各省當務當局이 一齊히 反對를表明하엿다는것은 政府政黨對立이되여 停頓狀態에 陷하엿다 議院制度調査會特別委員會는 林委員長이 廣田首相과 會見하고 懇談한結果 政府의眞意는 調査會의答申을 愼重히 하여서 善處할것이라는것이 明瞭히 되엿스므로 六日午後二時부터 首相官邸에 特別委員會를再開하고 林委員長으로부터 廣田首相과의 會見內容을 報告하고 前回에繼續하야 議會召集期早開問題를 中心으로 審議를進行하게되엿는데 前回委員會에서 爆彈的質問을發한 政友會의 濱田委員은 再次發言을求하여

一、政府는 議院制度調査會를 設置하고잇스면서 所謂五相會議에 議會制度의再檢討를 附託한眞意如何

一、五相會議는 議院制度 選擧制度、貴族院制度三調査會와步調를 一致하야 連絡을 取하야 審議를 進行한다하나 如何한 方法으로 步調를 倂行할 생각인가

一、軍部로부터 共同提案된 行政機構改革에 伴한 議會制度刷新에 關한具體的事項及 그眞意如何

의 三點에對하야 質問하기로되엿는데 軍部의行政機構改革案을 둘러싸고 政府政黨의 關係는자못 데리케이트하여서 政局은 極히 緊張을呈하고 잇다는이때 濱田氏의 發言이 如何한 波紋을惹起할지 推測치 못함으로 同特別委員會 今後의 進展은 極히 重視되고잇다

【東京電話同盟】 議會制度改革에關한 軍部側의 意見은 俄然政黨各派를 異常히 刺戟하야 六日午後에 開會된 議會制度調査會의 特別委員會에서는 十六日同調査會의 總會를 召集하고 會長廣田首相의 出席을 求하야 同時 議會制度改革에關한 政府의根本觀念을 質問한 然後에 調査會로서의 態度를 決定하야 今後 審議方針을 決定하기로되엿는데 假令 首相이 同調査會에 出席한다고해도 過般首相이 林委員長에 對하야 言明한範圍內에서 答辯할터임으로 同日의總會는 現內閣이 政黨及 議會政治를 如何히보는가 問題를 中心으로 다시 論議가 沸騰하리라고 觀測되는바 同問題는 今後더욱 紛糾를 免키難한形勢이다

民政黨少壯派는 幹部態度에不滿

議會政治確立運動繼續

【東京電話同盟】 民政黨에서는 議會制度改革問題에關한 寺內陸相의 聲明에對하야 永井幹事長은 六日午後二時부터 丸之內日本俱樂部에서 町田總裁 櫻內筆頭總務와 約三時間協議한結果 幹事長談의形式으로 所信을 發表하엿는데 黨首腦部로서는 軍部가 寺內陸相이行한 議會政治에關한 聲明에對하야 同日午後 町田總裁와 永井幹事長이 協議한結果 幹事長談의 形式으로 大體로 軍이意圖하는바를 諒承하게되엿다

▲永井幹事長 談 陸相으로부터 議會政治를 尊重하는意味에서 率直한意見을 吐露한것을 適當타하는吾人은 陸相이 그聲明에 基하야 一層잘 全軍을 統制하기를 希望한다 吾人도 現在의議會政治가 一層더 國民의總意를 反映하고 또國政審議의 最高能率을 發揮하기爲해서는 其組織及 運用에잇서 改革을 必要하는것이 不少한것을認定하고 이點에 關하여는 全國民의 協力을 求하야 其改革을 具現하야서 國民의 期待에 副하려는 熱意에잇서서는 斷然 人後에 떠러지지 안는다 그러나 吾人은 近時我國에 잇서 一部論者가 자칫하면 立憲政治의 本義를沒却함과 如한言動을 하는데 對하여는 斷乎此를 排擊하는者이다

本問題를 드러 이以上 政黨에挑戰하면 勿論抗爭할것이나 其聲明과如한 態度라면 爲先此를諒承할것이라하야 陸相의 聲明에 信賴하야 이以上 陸相의責任을 追及하지안키로 되엿다 그러나 黨內에잇서 少壯派는 幹部의 態度를 慊焉히 하야 一、陸相이 議會의權限縮少論에 對하야 周知하지안는다는것은 到底히 미들수업다 一、陸相에對하야 軍部內의統率의 責任을 追及하지안코 말면 안되다하야 陸相의聲明에 滿足치안코 더나아가 黨幹部의態度를 微溫的이라하야 幹旋人度等 七日町田總裁 櫻內筆頭總務等과 會見하고 極力此를 催促하야 第二回의 會合을開催하고 어데까지 議會政治確立을 爲하야 運動을 繼續할模樣이다

永井幹事長 談

英共産黨員 反나치스데모敢行

【倫敦六日發同盟】 五日夜 一團의共産黨員은 倫敦獨逸大使館前에서 反나치스데모를 擧行하고 石을投하야 大使館의 窓數枚를 破壞하엿다 이急報를接하고 警官隊가 出動하야 共産黨員二名을 逮捕하엿는데 其中에 一名은 婦人이다

米上下兩院 改選結果

民主黨空前의勝利

【華盛頓六日發同盟】 大統領選擧와同時에 擧行한 上下兩院議員改選의 最終結果는 五日午後에 發表되엿는데 民主黨은 空前의 大勝을 博한 新議會의 各黨分野는 左와如하다

上院(定員九六)	
民主黨	七五
共和黨	一七
急進黨	二
農民勞働黨	二
中立	一
下院(定員四三五)	
民主黨	三三四
共和黨	八九
急進黨	一三
農民勞働黨	五
中立	一〇

米、汎米會議에서 市場確保策謀

【華盛頓六日發同盟】 루즈벨트大統領은 今回의汎米洲會議에잇서 西半球平和機關을 樹立하는同時에 라틴아메리카의 廣大한市場을『확고確保』하랴는方針이라고한다 首席代表헐國務長官은 以上의大統領의方針에 基하야 會議에서는 세일스만으로 活躍할터인데 特히 첫째 米洲二十一個國間에 互惠通商制度의確立을 提案하리라고 觀測되고 互惠通商協定案第一에 寫眞管理制度等 通商障碍의 撤去 그리고 第二에 現在日本品及獨逸品이 通商戰에잇서 享受하고잇는 特別便益을剝奪하야 通商에잇서 民主主義를 確立할것을 目標하고 잇다한다

英海軍省에서 潛水艦三隻建造

【倫敦六日發同盟】 英國海軍省은 一九三六年度 建艦計畫에基하야 六日 머드로폴리탄、비커스、암스트롱에對하야 유니티級潛水艦三隻의建造注文을 發하엿다

話題解說 米大統權限과 그特異性(上)

世界的非常時에際하야 來年부터 向後四年間(一九三七―四一) 米國大統領의 重責을擔當할 人物은 三日合州大統領選擧人選擧結果 現大統領루즈벨트氏로事實上決定되엿다 米國大統領이各國의元首又는 大統領과 其權限을 달리하나 其權限에잇서서는 決코 적지안흠으로 이機會에 大體로 米大統領의權限에對하야 憲法의 規定을從하기로하자。

×

米大統領은 佛大統領과如히 元首로서의 名目的存在가아니오 그러타고해서 英國과가티 그總理兼首相도아니다 君主國에잇서서 君主와 同樣으로 絶對不可侵을 保障밧고 잇고 特히行政權에對하여는 立法權에 議會를 가지 無關하고 行動할수잇게되엿다

即米大統領은 行政의首長으로 憲法、法律條約의 施行에 對한 責任을가지고잇스며 國務에關한 一切의責任은 大統領一人에게잇다 勿論行政各部長官으로 內閣을 組織하엿스나 이는 全然慣習的實際上 制度에 不過하고 憲法及 法律上에規定된 制度가아니다 內閣은 元首에對하는 國務大臣은 아니며 大統領의 補佐役으로 憲法上何等獨立의 權限이 업슴으로 一切 行政上權限은 大統領이 掌握하고잇다

다만 國務에 官吏를 任免及 外國과의 條約締結에 對하야는 合衆國上院의 助言及同意를 要한다는 憲法上의 拘束을 밧고잇다 그러나 이拘束도 實際에잇서서는 그리 성가신것이 아니라는것은 從來의 實例로 보아明白하다

大統領官吏의 人選과 如한것도 大統領選擧의 功勞者中에서 拔擢任用함이 普通原則으로되여잇는데 이에對하야 合衆國上院은 最終的으로 反對할수도잇고 또 異議를 主張할수도잇다 合衆國上院의 [illegible] 政府官吏任命에 關하여도 그러한 事件이아니면 通常은 [illegible]約으로 承認하는것이 慣例로 되어잇다 그리고 州乃至各地方에 配置할官吏에 對하여는 其州乃至 各地方選出 政府黨의 合衆國上院議員의 推薦에依한者를 採用任命하되 眞若其州乃至地方에政府黨所屬合衆國上院議員이업슬 境遇에는 其州乃至 地方의政府黨首領의 希望에 依하야 이를選擇함이 慣例이다

이것이 곳大統領이 州及地方에 全米의 政府黨員을 操縱하여 必要한 有力한 武器로 되여잇다 따라 大統領이 官吏의任命[illegible]은 政治上目的에 [illegible]하지아니한다。

그리고 法律案에 對하야서는 大統領及 [illegible]事에 對한 大統領의 關係에 對하여는 大統領及 行政各部長官은 議員이될수가업다。其結果 行政法에依하야 合衆國議會의 議席에 出席하야 [illegible]은 全然 議會에 出席할 機能이업다。

大統領은 隨時議會에「敎書」를 送達할수잇게되어 希望을 內外事務에 對하야 表明하엿다 그以上은 大統領이나 長官도 議會에 出席하야 政府의 政策을 說明할 수는업다。(未完)

八面鋒

◇騷亂中의 西班牙 畢竟은 首都가 陷落될 形勢。

◇首都가 陷落되드래도 카탈로니아州를 死守하는 限에는 革命軍도 어쩔수업다하지만、

◇마市가 陷落되면 獨伊가 革命政府를 承認할 作定이니 政府의 地位는 不利。

◇오죽 西班牙에 잇서서만 數個月을 지나도 政府를 打倒치못함은 民衆이 政府를 支持하는 때문。

○그러나 結局 革命軍이 勝利할것은 時日問題가드니 이것은 오로지 國際情勢가 시키는탓

人事·集會

▲山田忠次氏(遞信局長)八日午後十一時京城驛發 咸興、羅南、會寧、上三峰、雄基、羅津、淸津方面에 出張 十七日에 歸任豫定

▲酒井與三吉氏(朝鮮地方行政學會取締役會長)地方行政學會續行人事次來社

▲菊田良卓氏(同總務局長)同上

▲田中武夫氏(同取締役)同上

補血强壯劑
蔘茸トニク의 偉効에對한 實驗推奬書
平北厚昌道立醫院分院長 醫學博士 韓得壎 印
昨秋以來 約一ケ年間、長友尹賛柱氏의 好意로 蔘茸トニク를 一般內科的衰弱症에 試用한結果 補血强壯劑로서 가장 優秀한 製劑인것을 確認하고 本劑의 偉効를 推奬함
昭和十一年十月二十七日
蔘茸トニク는 腺病質、生殖器衰弱、虛弱妊婦、神經衰弱、病後의恢復等에 特効를 醫學博士諸權威의 實驗報告書及試用成績書를 進呈(有名藥店百貨店에서販賣)
★一類似粗製品注意
定價 五圓、二圓八十錢
京城黃金町
本舖 慈善堂製藥株式會社
振替京城一九〇七番、電話光二一三五番

恩給 五年分以上最低利長期立替貸借換歡迎乞照會
京城中學町一七 女師前 金銀商會

돈벌기大王
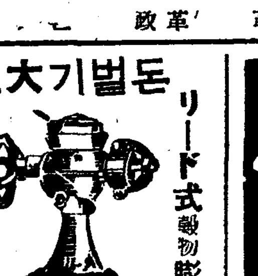
리―ド式穀物膨脹機 製藥法傳授 五合의米가八升의菓子가되는
新型各種(カタログ進呈)
大阪市東淀川區本庄西通一 兒島製作所 (電北五二九八番)

耳鼻咽喉科
醫學博士 永日美
京城仁寺町一三七 電光二六六五番
入院室完備

복음의 능력

『바울』이 각처에서 전도하는 때에 하나님의 말슴으로 무겨를 삼아 모든 죄악과 혼암의 굴혈을 처서 밝힘으로 대적하는자들도 능히 저를 너머트리지 못하고 물너갓스며 복음은 그대로 세력을 발휘한 것이다 지금은 『바울』이 전도 행정을 세번재 떠나서 『아시아』 중부지인 『에베소』에 이르러 대거 전도 사역을 경영한것이다 모두 二년 三개월 동안 『에베소』에 두류하며 날마다 전도 강연을 행하엿다 그리하야 『에베소』를 중심한 『아시아』 전폭이 하나님의 말슴을 듯게됨으로 교회들이 설립되엿다.

이러케 복음이 전파되고 교회가 설립됨으로 거긔서 생긴 결과는 육신의 병을 물니친자도 잇고 또는 악귀들닌 사람과 요술하는 사람이 서루 다루어서 분요한 가운데도 오직 『예수』의 이름이 큰것을 증거하야 모든 사특한것을 다 물니치게 되엿다 그리고 육신과 정신의 병뿐 아니라 경홀의 병인 죄를 자복하고 회개하야 전에 행하든 사술을 다 버리기로 작정하고 요술책 수만원 어치를 여러 사람 아페서 불사르것이다 이것이야말로 하나님의 능력이 아니면 될수 업는 일이다 그때뿐 아니라 오날 까지 어듸든지 복음의 말슴이 전파되여 드러가는 곳에는 이러한 대변동이 생김으로 여전히 죄악의 세력에 매인 사람으로서는 이 복음의 세력을 대적하야 분요를 이르키는 일도 간간 잇는것이다

이 복음의 말슴을 듯은 여러분은 마음 문을 열고 그 감격력을 맛아드려서 심령、정신、신체에까지 대변화를 이르켜서 버리고 고칠것을 고치며 새롭게할것을 새롭게하야 광명한 갱추를 입은 의사가 되사이다

小資本大成功
不景氣모르는確實無盡한完全事業의內容案內書二錢切手添付請求次第進呈
京城蓬萊町一ノ二八 榮信社工業所

此品五十錢相場 此品八十五圓相場
◆金儲 近來大流行 大勝負 每日使へる事は殿か貨幣の中で年代の物が…
一に古錢を見出し大に儲られよ 「金銀銅貨幣名鑑」には三錢切手十枚送れ名鑑記載の値段で買受す
大阪市東淀川區西町 現代出版社

世界唯一●完璧을誇함
農業用小型얌마―디―젤
發賣開始
◎本機의五大特長
一、燃料消費量이三分之一、石油發動機의十分之一
二、始動簡單、老幼婦女子라도容易히運轉함
三、馬力强大、作業能率優秀
四、오―바―와如히一定한室을不要하고移動容易함
五、回轉이差가업어오―트用途에敵함
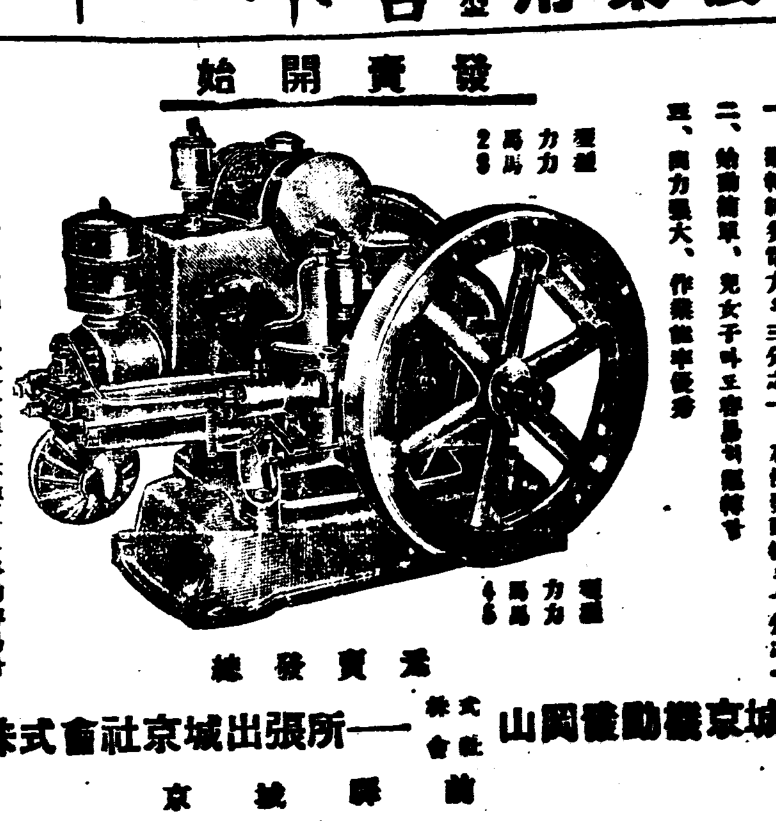
◎特約店募集
詳細型錄進呈
總發賣元
山岡發動機京城支店 株式會社 山岡內燃機株式會社京城出張所
京城驛前

私立中等學校設立認可問題에 學務當局方針表明

"現在各地의設立計畫엔未備한條件이만타"

百萬圓程度의財團이必要

금번에경기에 황해도、경북、전남、함남각지에서는 중등학교의설립을도모하고저 거액의긔부를한 독지가가 여러사람이잇서 각지에서는 모다 고등보통학교의설립준비를하고잇다함은 루보한바와갓거니와 이에대하야 학무국에서는 과연 사립학교의설립인가원을 어떠케 처리할는지 중등학교의통제를한다는 정책을 구체화하고저 조사위원회까지설치한당국자로서 과연 이문제를 어떠케처리할는지 매우주목되어왓섯다

명년봄의새학년을압두고 이사립중등학교의설립인가여하문제는 다시 중대성을띠이게되엿슴으로 부영(富永)학무국장에게 그정책을무른즉 다음과가티 이에대한 정책과방침을 표명하엿다

학무국의의견은 사립중등학교의 연계조건으로는 반드시 재단법인이될뿐 아니라 百시비와 경상비를 합하야 처음에백만원재산이 모인것이 확실하여야비로소 인가할여부를 심사결정할터인데 현재 십여지방에서 학교설립계획을 하고잇는것은 최고팔십만원 최하삼십만원밧게모아노흔돈이업다 그럼으로 이정도의 재산을가지고서는 도저히 사립학교를 설립할수는 사실상불가능하다는것이다 그런데 학무국에서는 관계각도로 하여금 이러한계획에 대하야는 긔부자가 사립학교의 설립의사를 변경하야 공립학교의 설립을하여달라고 편청에 긔부하거나 그러치안커든 서로린접한 수개지방의 각자의계획을 합하야어지리적으로 적당한곳에 설치하도록 당국에서 알선하되 만일긔부자나 설립준비회에서 이알선에 응치안흐면 현재의형편으로는인가할수 업다는것이다 또학교의 종류에대하야도 지금으로다 고등보통학교가 대부분을차지하나 이것을 실업학교로 변경케하야 고등보통학교는 한도에 공사립을통하야 둘이나 또는 큰도에는 세교나 인정할작정이라한다 따라서 현재십여지방에서 계획하는 고등보통학교의 설립계획이 명년봄을압두고 착착진행되고 잇는이때에 전긔와가튼 당국의 인가에대한 구체적조건문제로 암초에걸리게 되엿는데 과연어떠케해결될는지 조선교육계에 큰센세이슌을일으킬 것으로주목된다

될수잇는限은 實業學校를……

富永 學務局長 談

전긔와가티 사립중등학교설립계획에대한 당국의인가 방침에대하야 총독부부영(富永)학무국장은 다음과가티말하엿다

아직도에서 인가원을 회부하지는안햇스나 당국의 방침은 도에서도 잘알고잇슴으로 도에서적당히 처결할줄안다 사립중등학교의 경영에는 경상비에충당할재산만이 확실십만원은 잇서야함으로 창립당시의 百시비까지합하야 백만원재산이 모히고 또지리적으로보아 설립할필요를 인정하며 학교도될수잇는 한은 실업학교라야 인가할터이다 현재각지의 계획은 모다이 조건에 버서남으로 당사자들이 자진하야 린접지방이 합류하야 한학교를 맨들거나 또 그러치 안흐면 당국에 모혼재산을 긔부하여 공립으로 설립케함이가장적당한 방법으로인정한다

林川에電燈

남조선전긔회사(南朝鮮電氣會社)에서는 이번에 충남부여군림천면(扶餘郡林川面)을 영업구역에 집어너허서 우선전등(電燈)약이백오십개와 동력(動力)약팔마력(馬力)을 공급하기로 되엿다한다 명년봄에는 전등을 켜게될예정이라한다

동을 켜고잇슴에도 불고하고 여태까지 전등을 켜지못하고잇섯든바 이번에 비로소 문명의 혜택을 입게될것이라한다.

"朝鮮地方行政"續刊

조선지방행정학회(朝鮮地方行政學會)대표자와 제국지방행정학회 조선본부대표자의 사이에 분쟁이 일어나서 지난사월부터 휴간중이든 월간잡지 조선지방행정의 발행소(發行所)경정문제는 지난삼월중에 그잡지서명인(署名人)주정여삼길(酒井與三吉)씨로부터 발행소이전 밋발행소변경을당국에 신청중이든바 당국에서는 그잡지발행권 귀속에관하야 신중히 심의한결과 주정씨에게 십일월오일부로 인가의 지령이 나왓다한다 따라 그잡지발행소는 태평통 이정목사십사번지로부터 남미창정(南米倉町)일백오십구번지로 옴긴다음 십이월호부터 속간하기로 되엿다한다

숫도적놈

칠일 시내 종로서사법계에는 김귀환(金貴煥)[illegible]이라는 소년절도를붓잡아왓는데 그는 지난삼월 시내 길야정(吉野町)시탄장에서 숫두가마니를 도적한것을비롯하야 시내각시탄상회를전문으로 침입하야 전후십여건의숫도적질을하엿다고한다

釜山、大邱兩府의 市街地計畫原案

七日總督府에서發表

부산(釜山)부와대구(大邱)부의시가지계획원안은 총독부에서 칠일에발표하엿는데 이것을 부회에 자문하야 답신안이 오거든 다시시가지계획위원회에서 심사하야 최후안을 결정할터이라한다

◇釜山=이원안에의하면 소화사십년까지에 인구사십만을 수용할수잇게 총면적팔천사백십오만륙천사백평방(平方)메돌에 거주가 가능한 면적은 삼천구백구십사만평방메돌로 되어잇고 인구의 밀도는 거주가능면적에 대하야 한사람압혜 일백평방메돌로되어잇다 도로의 넓이는 역시 대중소삼종류에 최하 십이메돌미만 최고 삼십사메돌이상으로 되어잇는데 토지구역정리를할 면적은 륙백이십일만사천평방메돌이다

◇大邱=소화사십년까지에 삼십오만명을 수용할수잇게 총면적은 현재의 칠배이상인 륙천칠백이십일만칠천칠백평방메돌로 거주가능면적은 사천팔백구만천평방메돌로 인구의 밀도는 한사람압혜 일백삼십칠평방메돌로되어잇다

도로의 넓이는 부산것과갓고시가지계획구역내의 토지구획정리면적은 사천사백칠십오만팔천평방메돌이다

精神作興週間 (第一日)

總督以下參列 奉告祭를執行

朝鮮神宮、京城神社서

정신작흥주간 제일일인 칠일 아침 아홉시에는 조선신궁(朝鮮神宮)에서 오전열시에는 경성신사(京城神社)에서 감자(甘蔗)경성부윤이하 부면다수의 참렬로 주간설정봉고제(奉告祭)를 집행하엿다 남총독(南總督)은 오전아홉시오십분에 참렬하엿스며부내각 중등 초등학교의 생도들은 물론 개인으로 참렬한 사람만으로도 일천명가량이나 되엿다한다

(사진은 학생들의 조선신궁참배)

襄陽、高城一部에送電

춘천전긔주식회사(春川電氣會社)에서는 강원도의 동해안지방에잇는 양양군토성면(襄陽郡土城面)과 죽왕면(竹旺面)및 고성군간성면(高城郡杆城面)과 오대면(梧垈面)등지를 영업구역으로편입하야 양양발전소의 여력으로써 전긔를보내기로되엿다 위선전등약일천이백개를 켜기로되엿는데 명년사월에는 전등을켜게될터이라한다 전긔내곳은생선이만히 잡히는곳인때 공업한때문에 바로그편전지인 도천면(道川面)등지가양양의 단구발전으로서 전

接厚里部落에 共軍來襲、掠奪

新乫坡署江岸一帶嚴戒

칠일오전세시 이십오분쯤하야 함남신갈파(新乫坡)경찰서 지용(地應)주재소대안 십오도구 접후리(十五道溝接厚里)부락에 토벌무리 김일성(金日成)의 일파라고 추정되는 토벌이 엄습하야물품을 탈취하고 혹은 금보를바든 신갈파서에서는 곳전서원을 출동식혀 강안일대를 경계중이다

陸海軍航空機操縱生募集

遞信局에서

체신성(遞信省)에서는 륙해군위탁항공조종생(陸海軍航空機操縱生)각백명을 모집한다는데 이가운데서 륙군위탁생 지원자는 대정오년십이월 일일부터대정칠년십일월 삼십일일까지에 출생한사람으로 해군위탁생 지원자는 대정륙년십이월 일일부터 대정구년 십일월삼십일일까지에출생한사람으로 정하고 채용시험은 체격검사(體格檢査)및학과시험(學科試驗)으로서 륙군위탁생지원자는 소화십이년 일월십일일부터 사일간 소택(所澤)륙군비행학교에서 또해군위탁생지원자는 소화십이년일월삼일부터 사일간 자성현하포항공대(茨城縣霞浦航空隊)에서 륙해군항공근무자신체검사의 례에 따라 거행하기로되엿다 학과시험은 체격검사가 끗난뒤에 그검사에 합격된사람에게만 계속하야 삼일동안

一、邦語 作文 書取

二、外國語 歐文和譯(英、佛、獨語中受驗者選擇)

三、數學 算術 代數 幾何 三角

四、物理

五、化學

등 과목으로 중학졸업정도로서 시행할터이라한다

조선사람도 지원할수잇다는데지원자는 소화십이년[illegible]부터 [illegible]까지에 체신성항공국에 도착되도록 원서를 제출하여야된다한다

아조종생에게는 수업비(修業費)로 매월 삼십원을 주고수업료(授業料)는 밧지안흐며 제복(制服)제모(制帽)구두밋 수업용의 기구 서적등을 빌려주고야 팔개월동안 공부하야 수업한뒤는 한등 의무년한(義務年限)업시 이등비행기조종사의 기량증명서(技倆證明書)와 면장(免狀)과 이등항공사의 기량증명서밋 면장을 주어서 륙군항공조종생은 륙군항공병과(航空兵科)의예비역하사관(豫備役下士官)에 또해군위탁항공기조종생은 해군항공의예비역하사관을 지원할수잇다한다

巴里↔東京間 往復急速度飛行

佛飛行家兩氏가計畫

불란서비행가 『로시』대위와 『자피』량씨는 파리(巴里)、동경(東京)사이의 왕복급속도비행을 근간에 하기로되엿다한다 항로는 인도(印度)방면을 경유하야 상해(上海)로부터 제주도(濟州島)남방 장기현야모기(長崎縣野母崎)복강(福岡)대판(大阪)국부진(國府津)후목(厚木)동경(東京)의 순서로 되여잇는데 불령인도지나(佛領印度支那)의 하내(河內)─동경(東京)사이는무착륙비행을 하리라한다 사용할 비행기는

『로시』대위는 『코드론』식 『라─노』형(型)루노 이백 이십마력 두개를 부친FIAODR이며

『자피』씨는 『코드론』식 『시몬』형(型)루노 일백팔십마력을 가진FIANXA이라한다

鍾路朝鮮人宿屋組合에內紛

陣營을攪亂하는者가잇서 組合에선善後策講究

시내 관철정(貫鐵町)이백이십사번지 문화려관(文化旅館)에잇는 종로조선인숙옥조합(鍾路朝鮮人宿屋組合)은 시내종로서관내에잇는 조선사람 일백팔십여 려관업자로조직된 단체로서 동조합에서는 매번봄과가을이되면 신들어가는 수학려행단체의 숙박료를또는 중학생은 한사람압혜 일원 보통학교아동은 칠십전이상으로하고 인솔자는가족의숙박료금은 보통료금에 따를것을 협정실시하여오든중 요사이조합원가운데 관철정모려관을 비롯하야 이상업자가 이규정을무시하고 전긔료금에서 십전식할인할뿐아니라 심지어 단체인솔자의 무료숙박까지 식힌다는등 지를 전조선 각학교단체에 발송한것이 도화선이 되어조합원사이에 분규를보게 되엿슴으로 동조합에서는 그선후책을 강구하는중이라고한다

마라손王孫君 凱旋後最初出塲

七日午后京城運動塲에서 制覇記念繼走大會

世界올림픽마라손의王者! 孫基禎君을마지하야열리는 制覇記念男子中等學校繼走大會는 朝鮮體育協會와 全朝鮮陸上競技協會共同主催로 七日午後一時十五分부터 京城運動塲에서 열리엇다定刻에培材、二高、普成、京工、京師、京商、養正等 七個校의入塲式이잇서서富永學務局長의 開會辭가잇슨後 選手一同을代表하야養正主將金克煥君의 宣誓가끗나자 여날의番外競技인淸涼里往復短縮마라손은十一名選手로서 스타─트를하엿다 뒤이어二百米繼走豫選으로부터 開戰되바 夕刊막음까지의戰績은 다음과가트며 短縮마라손에 出塲하려든 孫基禎君은 事情에依하야出塲치안코千六百米리레─에만參加케되엿다 이날 京城運動塲트랙에는短距離의覇者 金裕澤(培材)君이나타나 마라손의覇者 孫君과의制覇後 初對面은 感激을 새로히하는 劇的塲面을 이루엇다 兩君은 謹조케 輕快한 『워밍ㆍ업』을 하고잇섯다

【二百米繼走豫選】▲A組 1養正(鄭榮俊、曹圭善、朴維建、高圭復) 二四秒五 2普成 二五秒七 ▲B組 1培材(李一龍、朴春培、李東興、田裕國) 二四秒二 2京工

【四百米繼走決勝】1養正(멤버는二百米繼走와同一함) 四九秒五 2普成(劉永鎬、金裕植、金俊喆、高永貴) ◇培材가 一着되엿스나 第二走者와 第三走者사이의 바톤택취의 잘못으로失格

【短縮마라손】1李鍾燮(培材)三九分四秒六 2金鍾植(養正)四○分一八秒八 3金道植(二高)四一分四秒四 4金蘇鎭(二高) 5劉寬與(培材)

【千六百米繼走決勝】1養正(韓仲範、李悳永、李景業、孫基禎)三分五○秒八 2京商

【二百米繼走決勝】1培材 二三秒九 2普成 二五秒一

凱旋後初出塲의 마라손王 孫基禎君(右)과 短距離의覇者 金裕澤君(左)

拳鬪規則을改正

日本關東學生拳鬪聯盟에서는지난二日에 委員會를 열고 審判規定에關하야 다음과가티 決議한바잇섯다

一、審判法에對하야 從來의 反則行爲(特히 「오─프ㆍ부로─」홀드ㆍ늑벨트라인以下의打擊)」를 默認할때가잇섯스나以後에는 이와가튼行爲는減點케하는同時에 三次注意에도듯지안흘때에는 棄權케함

一、關東學生選手權大會의 審判에 對한抗議는 絶對로不認함

一、現在全日本을 通하야 計量은 封度 斤과 貫의三種類로貫은 一封度를 一二○匁로서計算하야 왓슴으로 錯誤가 생기는關係로 本聯盟에서는 貫으로 計量할時에는 다음과가티함

▲플라이級 一一二封度(一三貫五四○匁)▲빤탐級 一一八封度(一四貫二七二匁)▲페더─級 一二六封度(一五貫二四○匁)▲라이트級 一三五封度(一六貫三二八匁)▲웰터─級 一四七封度(一七貫七八○匁)

올림픽拳鬪代表 李奎煥歡迎會

來十日、朝拳主催로

伯林올림픽拳鬪代表 李奎煥君의 歡迎會는 朝鮮拳鬪俱樂部主催로 來十日午後七時부터 朝鮮館에서開催할터이라는데 會費는 一般一圓 部生에限하야二十錢이라는바 多數來參하기를바란다고한다

官專蹴球對陣

朝鮮專門學校 體育聯盟主催의 第十回 專門校蹴球大會는 八日(午前十時)九日(午後二時)의 兩日間 京城運動塲에서 行할터인바 이날의 對陣은 다음과갓다

【第一回戰】

▲A高商…法專

▲B醫專…藥專

【準決勝戰】

▲A의勝者對高工

▲B의勝者對高農

論山에또强盜!

寡婦집에侵入하야兇器로써 벼판돈七十圓을强奪

륙일 오전 한시쯤에 충남론산군채운면화정리(論山郡彩雲面花亭里)사는 젊은과부 한씨(韓氏)[illegible]의집에 강도한명이 침입하야 현금 칠십원을 강탈하야 도주하여버렷다한다 한씨는 지난구월에 남편이 죽은뒤로 어린아이 두명을 데리고 지나오든터인데 남편의생존시에 진빗(債)을 갑기 위하야 지난사일에 벼 열가마니를 칠십원에팔아서 그돈을요미테 너허두고자든중에강도가 잠근문을 열고침입하야 흉기를든것을 보이면서 돈을 내라고 협박하므로 한씨는 그돈뭉치를 가라처주엇더니 강도는 한씨에게이불을 둘러씌워노코그돈을 강탈하야 도주한것이라한다 충남경찰부에서는 각지경찰부에 지급통지하야 범인을 찾는중이라한다

突然九日封切 團成社

沈默의凱旋

世紀의大悲歌

뿔고다의언덕에서 十字架에못박힌基督에게 침뱉든男子의 이것은뉘우침의 悲歌

콘나드페아이드 一生의名技

慶北의細窮民 滿洲에移民

明春에八千名輸送

【大邱】경북도내 일반농민중에 마 년년히 몰락되는 파경에잇는바 이몰락민은 당국의 알선에 의하야 전국만주로 이민이 된다고한다 경북도내에서 금번오월부터시월까지 만주개척간에 이백륙십사호 사백구십오명을 만주국길림성(吉林省)으로 이민하엿는데 경북도사회과에서는 명년삼월에 재차리재민중에서 일천륙백호의 약팔천명을 이민하고저 선만척식회사(鮮滿拓殖會社)와 교섭이 진행되엿다고한다

蘇聯革命十九週年記念

부내정동(貞洞)에잇는 『싸베트』총령사관(總領事館)에서 칠일오전십시부터 혁명제십구주년기념 리셉슌을 행하엿는데 총독부에서는 상천외사과장(相川外事課長)이하제씨 실업계에서는 가등조선은행총재 경성주재영미불중(英、米、佛、中)령사및 민간단체대표등 다수가 참가하엿다 (그림은축하하는싸베트령사관)

自轉車竊盜犯 「京七一○三四號」

자전거를 훔친자가서대문서에 체포되엿나 고양군연희면수색리(高陽郡延禧面水色里)에 사는 리대현(李大鉉)은 륙일오후 련시오십분경에 동군신도면 동산리(神道面東山里)고올 상에서 자전거한대를 팔려다가 서대문서원에게 취조를당한결과 그는 오일부내 영등포정(永登浦町)리춘삼(李春三)의 집부근에서 훔친자전거를 팔라고하엿든것을 자백하엿다한다

天氣豫報

槪況 七五六粍의低氣壓은城津近海와 沿海州東部에잇서不連續線을伴하야 東進하고잇고 高氣壓은 北中國에잇서七七○粍、日本東方海上에 七六八粍를보이고잇다 朝鮮과滿洲는昨日十粍內外의降雨가잇고 今朝는흐려잇다 琉球諸島는晴、關西及東北地方은雨、其他는曇、北海道以北은 天氣가조타。

豫報 京城地方은 今夜는北西風이 불겟스나 날은개여잇슬것이고明日은北西風에날이치워진다。京畿道全區도이와갓다。

昨日最高 一四度一 同最低 三度三 今朝 八度三 今日正午 一○度五

日本特許局登錄濟

新案特許 淋病治療器

藥物治療에 失敗한 患者여!

조타는약을 다써보앗서도 낫지안는림질이거든 이긔게를 쓰시요 사람은 사람을 속이여도 과학(科學)은 사람을 속이지안는것입니다 과학에서나온 이긔게는 반드시당신의긔대를 저바리지안습니다

科學療法에 새로히 着眼하라

頒布代 一具 九圓二十錢 (送料荷造費並朝鮮內四十五錢其他六十錢)
(淋疾自宅治療法無代進呈 要二錢切手)

製造元 東邦科學興業株式會社 京城古市町

發賣元 平山幸運堂 京城昌成町七三 電話光(長)二一九一番 振替京城二三八六六番

治療講座

世上에事實보다도强한것은업다有恒社藥品部發賣藥品의效驗은患者가누구보다도잘아는事實이다効力업는약으로金錢을浪費하는것은두말할것도업고病곳칠時機를노치는것은천之원이될것이라는것을銘心하여야될것이다감사장이만히잇스나紙面關係로省略흠

治療界의一進步!
淋疾結核新療法

독일ホフマン박사가발견한매독균엔
梅毒特效藥 日東도구도루丸

매독은창병、당창이라고도하야 코나신이떠러지는 무서운 전염병인데부모나선조의게 매독이잇서서 그병이 자손에게 유전(遺傳)되야생기는것을선천매독이라하며 남자가화류계 여자에게전염되야 가정부인에게까지전염되니 이것을 후천매독이라한다 전염되는즉시는그다지 고통지안홈으로 그대로두는분이잇지마는이것이영구히매독으로 고생할원인으로 그동안병균은 맹렬히활동하야피부나근육이나내장신경골질을침해하고 사람의 어느곳이든지 색여먹는참 두려운병이다 이병에걸니면의례히육공육호를차즈나 일시적이지 다시재발하는것은 경험하신환자가더욱잘아는 초기、이기、삼기、가잇는데 육공육호나사약수은등에는 재발을절대로막지못하얏다고하얏다 매독명한결과 매독의재발을절대로막지못하얏다고하얏다 매독환자에게 실험한 高級梅毒藥『일동도구도루한』을 쓰시요부부간한사람에게 매독이잇스면양인이모다 약을쓰는것이 제일안심되오매독은자기뿐만아니라 독이 자손에까지 유전한다는것을 생각하시오 코가헐고붉고목이쟁기고 눈이히미하고 머리가빠지고팔다리가쑤시고머리속이허려 부스럼이나고、몸에 여기저기 종기가터지고국부에부스럼이나거나 헐고 가렵고 선천매독삼기를지난變形梅毒(險惡性) 당창 하감요고네등 매독일절에 쓰시오구감기다부작용은 절대로업고 음식은 술、기름진음식만 가리면 됩니다

약갑 악성용 삼기용 九원、만성이기용五원、경증용三원 송료선금 무료인화대금삼십오전 약은항상강하게쓰시옵

亡國病撲滅을 期하고자 特히도구도루환은 倍額進呈하오니 勿失好機하시고 惡病을 退治하옵소서

倍額進呈

發賣元 京城苑南町百十九番地 有恒社藥品部

補血强壯劑 에 ー 로 ー 스 (에로스)

藥價 初回用 十五圓 / 續廻用 八圓

本劑는 高貴補藥으로造血作用과 元氣旺盛을兼備하고 靑春男女의不滿을 一掃하야 愉快히人生을 享樂케하는 靈藥이올시다

세기도ー루

담으로 항상 녹골녹골하고천축으로 그렁그렁 리거고 숨이차서 기절하게 기침하는 사람、기침으로밤잠못자는사람、감기로생긴기침、담폐병뇌점득막염으로나는바튼기침、목이쉬고 인후가아푸대나、백일해기침、홍역기침하는어린아해의게도신효합니다 안심하고쓰시오。

약갑 악성용 五원 완고용 三원 경증용 二원

京城苑南町一一九 有恒社藥品部

肺病患者의救世主●悲觀落膽치마라

肺排毒血液淨化

高級治肺藥

生命은貴重한것이다

高級治肺藥『유ー고ー루』로서 폐병、뇌점을치료하라

폐병은뇌점、부족증이라하는데 독일(コツホ)박사가 세계적위대한발견을하야 결핵균이 폐를파먹음으로 생기는두려운전염병인바 폐병환자의 담을현미경으로 검사하면 약삼억만개의 놀라운결핵균이잇다 內務省統計에依하면 일년간에 약오십만명이 폐병으로신음하야 그중 약십칠만명의 귀중한생명을 빼앗기는 무서운악질이다 폐병에걸녀도 초기는잠복성이만해서 여간 짐작키어려움으로 신경쇠약이나 위장병으로 알기쉽다 이와가티 부지중 병균은지독히 활동하야 이기 삼기가되고만다 실상 폐병균가티 여러가지증세를 이르키는병은업다 그러나 결핵균만 업새면되는데 종래에는아모효력도업는 부적당한치료법을 과신하야 공연히치료할때를노치고 폐병은걸니면 죽고살지못한다고 하얏든만하여다 어시호 有恒社藥品部에서는 불행하신환자를 구하기위하야 고심 연구한결과 세계적신발명의 고급치폐약『유ー고ー루』를복용하면 살균과배독작용을하야 복약후 기분이대단상쾌하고 구통이나 완고한열도나리고 구미가생겨 식욕이증진하고 원기가나서 혈색이조와지고 쇠약한회복하야 살이오르고기침、도한、오한、숨가쁜것、피로하는증세나、혈담、가슴아푸고 엽구리결리고、사지가아푸고노곤한증세등에 綜合的으로作用하야顯効를본다、별별약을다쓰고 백방으로 모든치료를하여도낫지안허 고통하는분은 생명은귀중한것이니 일시라도속히 高級治肺藥『유ー고ー루』를쓰시오 폐병이아니고 폐가약하시거나、폐병의의심이잇는분은 반다시 예방적으로복약하시오

독일コツホ박사가신발명한폐병균엔
유ー고ー루

注文은 有恒社藥品部 京城苑南町百拾九番地 電話光一四三〇 振替京城七九五六

藥價 삼기용 貳拾圓 이기용 拾圓 초기용 五圓 送料先金無料引換二十五錢

愛用者特典
폐병환자는 유ー고ー루를복약하는동시에 보약 강신환을먹으면 더욱빠니 효력을보심으로 유ー고ー루三期用주문하시면 강신환십삼원한제를 이기용한제、주문에 강신환 반제를 첨부하야드립니다

동방한방
婦人靈藥 調經補胎丸

此藥은 漢方秘方名藥으로 消病受胎한例가 坊坊谷谷에 事實이 證據로 傳波되야 至於草童까지라도 無所不知의 妙方仙藥입니다

『묘경보태환』은 부인병을 조케하며 경도를 고르게할뿐아니라 혈적병증등 위갓병을고치고 수태를잘하게하는 『부인선약』입니다 그럼으로 경도가 제때에되지안코 혹은달을걸느며 혹은한달에두번식되거나 혹은만키도하고 적게도하며 혹은여러달걸니고 혹은이삼일만에도 끈치기도하며 혹은 검게되거나 또 혹은 누루하게되는등 무상시보다 다르게되는데와 경도가 되랴할때에나 경도중에 팔다리가아프며 혹은머리도아프며 전신이 모다아프거나한때 시시로 머리가아프며 입맛이조치못하고 소화도 잘되지아니하며 얼굴에는 화색이업고 몸에는살이 오르지아니하는데 배속에서 무상동지가 시시로 배가아프고 멧칠식알케되는데 일상손발이 열기를잘하고 냉하달리 치위를잘타며 도여름이면은 더위를견디지못하는데 하초가습하며 코가큼무어이 흘너나오고 괴악한냄새가잇서 남에게 이약이하기도 어렵게되는증이잇는데 태중이면 입덧이심하고 극히 고달프게지내게되는데와 수태가되지안하는데 자궁병(子宮病)외여러가지증세가잇는데모다『묘경보태환』을쓰시압

明日로 미루지마시고 只今 곳 注文하시요

藥價 金七圓

發賣元 有恒社藥品部 京城苑南町百拾九番地 電話光一四三〇 振替京城七九五六

治療上의新發見

독일ナイセル박사가세계적 신발명한猛毒한淋疾菌엔
임독림약

남녀림질 대하증 에한번걸니면 여간낫기어려웟다 그치료법과 약이수천가지가되나 조금도 효력이업거나 다소효력이잇섯다할지라도 또다시재발하야 수년 혹은일평생을두고 고생하는사람이만타 림질뿐아니라 엇더한병이든지 약만바로마지면 단박에병이떠러지는것이고 효력이업는약은 아모리만히오래먹는다할지라도 낫지안는것이다 불행히 남자가림지저형림을 엇기위하야 화류계녀자와 관계하야 이병에걸니면 본인의고통은물론이나 애매한가정부인에게 전염하야 병으로인하야 밧는고통은 두말할것업고 병균이자궁을 침범하야 여시생산을못한다 신발명 일룡림약은 남녀악성 완고 만성의세가지 구별이잇는데 병증세를 기별하면 바로맛는약을보내드립니다

악성용九圓、완고만성용五圓、급성용三圓

다른약가티 결코 위가상하지안는다 이약은 바로잘잘듣는음하야소변으로 흘너보내는 강력(强力)아모리숨어잇한 작용을하는데 아모리구축하는영약이오니 는균이라도 안심하고 하로밧비 쓰시오 부부간에 이병이잇거든 양인이갓치쓰시오 一、수십년되악성고질이나재발한 완고한성림질 여자대하증(적대하、황대하、백대하)림독성방광염、산증、성호선념、자궁란소염、뇨도협착이 낫는신약이오

으로뿌리를빼옵소서

發賣元 有恒社藥品部 京城苑南町

高級胃腸藥 마구다ー

우리의 위와、창자는 우리몸에 가장 중한기관입니다 위(胃)와、창자(腸)에병이나면 아무리영양이만흔음식을먹어도 이것이 소화가아니되는동시에 영양분을흡수못함으로 점점몸이약해지고 몸이말느는것은 물론이요 위장의밧는 고통은 더말할것업습니다 위장만튼튼하면 만병이 침노치못한다 만일에위장이약하면 만병이생긴다 속병에걸니면 음식을먹지못하고 먹어도맛이업고 한수갈만먹어도 잘체하고 만히못먹고 배가압프고 명치가압프고 가슴이답니고 쓰리고 치밀고울넝울넝하고숨이갑브고 신물이오르고 조잘하고 배가끓꿀하고 신트림이나고 설사가잘나고 방구가만코 대변이고르지안은등 여러가지로 괴롭게하야 몸은점점쇠약해질뿐입니다 왜그런고하면 먹은것이 소화가잘되지안코 그대로 위장을것처서 설사로나오게됨으로 영양분을 충분하못할뿐안니라 고통으로 점점쇠약해지고몸이건강하게될수업습니다 그래서 이럭저럭 갑싼 효력업는약과 신문에떠드는약으로 일시적치료로지내다가 병은 끝수에백키게되고맙니다 이제 그러나 사람이죽으란법은 업는법이라 새로발명된 최고급위장약이 발명되어 효력이 탁월한가를 알수잇습니다 이것이야말노 참특최고급 위장약입니다 만가지약을 써보앗서도 효력이업시 체증 속병으로 고생하시는분은 일각이라도 빨니 복용하십시요

악성용한제오원、 중증용 이원
완고용 삼원、 경증용 일원

發賣元 有恒社藥品部 京城苑南町百拾九番地 電話長一四三〇 振替京城七九五六

破天荒의大賣行!!
果然註文殺到!
絶賞絶讚! 壓倒的大好評

前代未聞의强腎秘藥

腎氣發動·早老防備에……
元力旺盛·精神明朗에……
陰陽雙補·體重增加에……

精力減退와 腎氣障碍는 人生의 最大不幸이다。그러나 微弱男女여 落心치마라!

成功을 바라고、幸福을 願하는者는 몬저 强腎丸을服用하야 精力을涵養하라。보라! 現代의大實業家大政治家는 모다 絶倫한 精力家이다。此秘劑는 一時的興奮劑가 아니요 肉體의 元力을養成하며 精神을 刷新케하야 更少年이되며 腎氣가 發動하고身體가强壯케되는聖劑이다。先天不足하고、神經衰弱하고、腎氣不發하고、下焦濕冷하고、氣血이 俱虛하고、貧血하고、記憶力이 減退하고、消化不良하고、身體瘦 하고、手足厥冷하고、精力衰弱하고、腎氣減退나、肺弱한人은 此際에 躊躇말고 一劑를服用하시요。健康한 男女라도 氣力의 消耗補充增進劑로 愛用하면 元氣가 益益旺盛케되며、形容이豐滿케되여 漲溢하는靑春의 源泉이 盡함이업스며、따라 早老와、老衰를 防備할수 잇고 老人도腎氣大發。還童하야 人生의 興味가 津津케될것이다。

好機勿失! 大奉仕!

進呈

御愛用感謝
又又破天荒의壯擧
동방한방强腎丸의 藥效를宣傳普及키爲하야二劑以上註文에特히
五割引
特價進呈

注意但一劑註文엔無割引

定價
强力用一劑 十三圓
중증용一劑 九圓

送料·先金은不要·代金引換은每劑五十錢

强腎丸
동방한방강신환

發賣元 有恒社藥品部
京城苑南町百拾九番地
電話光一四三〇番·振替京城七九五六番

조망

家庭婦人協會主催 第一回 編物講習會

來九日부터十四日까지

講師는裵祥明·鄭一信兩氏

우리가정에서는 무엇이던지 자자급하기를 힘쓰지안흐면안될것입니다 잠옷이나 끈나하치지 어린이들의 내의한벌까지라도 일일히사서입히지안흐면 안될형편이니 이것은 궁만한기술만배워둔다면 곤난을 면할수잇는것입니다 일반가정에서 주부되시는분이 노는여가에 능히할수잇는 편물기술을 가르키여서 가정경제와 정서를 도웁기위하야 시내인사정에잇는 가정부인협회(家庭婦人協會)에서는 제일회편물강습회를 열기로하엿습니다 본사학예부에서 이것을 후원하야 우리가정부인들의 편물기술향상과 보급을 도모하게되엿습니다 오는九일(월요일)부터 신일(十四日)까지 엿새동안 매일오전열시부터 오후세시까지에 종로중앙기독교청년회사교실(中央基督社交室)안에서 열기로되엿습니다 엿새동안 회비는 팔십전이며 강사는 사계의 권위자로 정평잇는 배상명(裵祥明) 정일신(鄭一信) 두분입니다. 신입은 신일 월요일 오전열시까지에 종로 기독교 청년회관에와서 강습이 시작될때까지 제출하던지 그러치안흐면 가정부인협회로 전기해서 회비와 함께신입하는것이 좃습니다 인원에제수효가 잇스니 될수잇는대로속히 신입하도록 하는것이 득책일듯합니다

귀동냥

「술」은「비로-도」

목덜미에 찬바람이 스칠니다 벌서 겨울 목도리가 소용됩니다 금년의 겨울 목도리는 「비로-도」(天鵝絨)가 대인기입니다 (술)의 장식하나 빗이 또한진 류행색은 강한편지빗이 선이 굵어야 합니다

남자의 위험을 상하는 몸치장 외려 천격스럽다

향수냄새만 피우고단인다고 남의 호감을 못사는것

家庭

머리에 포마드를 발러서 번쩍이고 단이는 것도 또한 천격의 하나입니다 그 역시 누가 본다지간에 경의가 생기지 안코 웃읍게 보여 지는 것입니다 포마드대신으로 물기름을 발으시는 것이 어떠습니까? 물기름중에서도 순수한 식물성을 사용하시는 것이 어떠습니까? 머리털의 영양으로만 본대도 그편쪽이 훨씬 우수하답니다 그와동시에 번쩍번쩍하는 것이 업서 볼품도 사납지를 안습니다 그뿐이아니라 머리를 깨끗이 한다고 하로 한번씩 머리를 감고 야단들치지만은 그것은 도리어 머리털이 바서지기가 쉬워서 재미가적습니다 일주일동안에 두번쯤만 씻어 두어도 머리를 긁을때 비듬이 쏘다지거나 양복어깨에 비듬이 싸히거나 할념려는 조금도 업슬것입니다

남자라고 아조 모양을 안 내어 헙수룩하게 차리고 단닐것은 결코 아니겟지만은 그러고 쓰다듬고 가다듬어서 마치 기생의 뒤ㅅ서방처럼 차리고 나서서는 그역시 쓰지 못 합니다 남자란 좀 툭스럽고 너그러워서 일종의 위엄을 가추어 가지지 안 흐면 안 되는데 그러케 반드르르하게만 차리고 나선다면 도리어 위엄이 업서지고 가벼워 보입니다 녀자의 몸치장보담도 남자의 몸치장이란 사실로 힘드는 것이랍니다 몸치장을 하기는 하되 남의 눈에 유난스럽게 뜨이지 안코 수수하게보이도록 차리여만 비로소 격에도 맛고 수에도 빠지지안습니다

모던 보이들은 부녀자만 못지 안케 경대를 가지는 것은 물논이요 가지가지의 화장품을 그아페 진열하야 노코잇습니다 크림이나 화장수쯤은 문제도아니요 무슨 헤어로숀이라는등 포마드라는등 팔칸파우더라는등 지꾸라는등 괴상한병이며 야릇한 갑들이 널리어잇습니다 그러나 여러분이 배우로 나서지 안흘바에야 그러케 야단스러운 몸치장이 필요하리라고는 절대로 생각지 못합니다 그저 깨끗하야 조코 정결스러워 조코 더러운 냄새가 나지안허서 조흘 뿐이지 그이상은 시간과 정력의 공연한 낭비일 것입니다 거듭 말하거니와 반드르르한것은 헙수룩한것과 마찬가지로 나쁩니다 욕교반졸을 어대까지 징계하여야 됩니다

×

수염을 깍근뒤 크림을 발러서 향내를 풍기고 다니는 것도 천격의 하나입니다

다. 부녀자들부터도 그 냄새를 맛고 더 정다워 지기는커녕 도리어 경멸하는감정을 이르키게 됩니다. 수염을 깍고서 크림을 바르는 것은결국 손톱하자는 의미가 아니겟습니까? 그러타면 와세링이나 백반을 물에 타서 문질러도 무방하지 안하겟습니까? 만일 피부가 그다지 약하지 안 흔 분이라면 옥시풀가튼 것도 조흐리라고 생각합니다. 설사 크림을 쓴다고 하더라도 향료를 전연 너치 안 흔 약용크림쯤 쓰시기를 권고하야 둡니다. 하여튼 수염뿐 아니라 머리를 깍근 뒤에라도 향내내는 크림을 바르는 것은 좀 문제입니다. 비듬떨이가튼 것도 향내가 심치 안 흔 것을 써야 합니다.

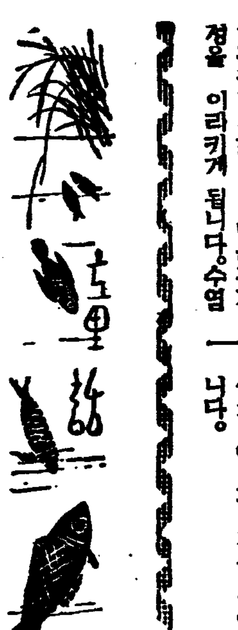

왕자와거지 ⑪

마-크·로웬 作 崔榮和 譯

그리고 보석이박힌 허리에 찬칼을 쭉-빼여서 공손스럽게 몸을굽혀가지고 칼에 영웅마추기도하고 가슴에가 로대여보기도하엿습니다. 방안에잇는 갑만흔물건을 만저보기도하고 번적번적하는 의자에가 일일히안저보기도하면서 만일 『갑스런것』질의 동무들에게 지금 자기의호화한모양을 한번이라도 드려다보게하엿스면 얼마나 마음이 상쾌할가하고 생각해보앗습니다. 집에도라가서 이황홀한이야기를 해도 모다들 정말로듯지안켓지. 그리고 미친아이라고하고 대스구도하지안켓지, 이런한생각도하엿습니다. 이때는동안에 상처분이나 지낫는데 왕자님은 도라오시지안엇습니다. 틀은 귀를 기우려가면서 왕자님의 도라오시기를 기다리기시작하엿습니다. 그러는동안에 톰은 점점거정이되고나중에는 무서워지기까지하엿습니다. 만일누가드러와서 왕자의 옷을입고잇는 자기를붓잡어다가 죄도묻지안코 죽이지나안흘가 이러케생각하니깐 톰은 점점 더무서워젓습니다. 얼른뛰여나가 왕자를차저보고 집에가게해달나고 청해볼가, 이러케생각하고벌벌떨면서다음방을여러보앗습니다.

그런데 그곳에는 훌륭한 옷을입은 벼슬놉흔사람 여섯사람과 나븨처럼 몸차림을한 소년이 두사람잇는데 톰을보자마자 벌덕일어나서 최경례(最敬禮)를 하엿습니다. 톰은놀내소하고 뒤로물너스면서 문을닷엇습니다.

『아 저사람들은 나를놀리고잇다. 필경 저리로가서내이야기를할것이다. 아-나는 어쩌다가 이곳으로 죽으려드러왓슬가?』 이러케말하면서 무어라고 형용할수업는 무서움으로말미암아 조고마한소리에도 깜작놀라서 귀를기우리고 방안을왓다 갓다하엿습니다.

七, 임금님의근심

그러자갑작이 문이열리드니 비단옷을입은소년이

『전하. 그레이공주님이 오십니다』 하드니 눈이부실만치 찬란한옷을입은 젊고도 아름다운공주가 톰에게로 가만가만거러오드니 별안간 거룸을멈추고 염려스러운목소리로 무럿습니다

『아-왕자님 몸이거북하십니까?』 이말을드른 톰은 거위 숨이맥힐지경이에 겨우진정을해가지고 떨리는목소리로

『제발 용서해주십시요. 저는 왕자가아닙니다. 이동리 잡스럼뒤길에 살고잇는 불행한 톰간티라고하는 애입니다. 제발 왕자님을만나게해주십시요. 그러면 왕자님께서는 저의누더기옷을 돌려주시고 저를 무사히 집에 돌아가도록 하야주실것입니다. 제발 저를 살려주십시오』

이러케 말하면서 톰은 무릅을꿀코 눈물을 흘리면서 비럿습니다. 공주님은 깜작놀라는 모양으로

『왕자님, 이게 웬까닭입니까? 무릅을 꾸르시다니?』 하고 부르지즈면서 급히 그방에서 뛰여나갓습니다. 톰은 낙망이 되어서

『이젠 아조글넛구나, 곳붓잡으러올터이지』 하고 입속으로 말하면서 고만 그곳에 쓰러저버렷습니다. 톰이 기절하고잇는동안에 무서운 소문이 대궐구석구석까지 퍼저버렷습니다.

『왕자님이 미친증이 생기셧다. 왕자님이 실성을 하셧다』 이러한 속삭임이 제일 꼭대기층에서부터 제일 아래층까지 퍼젓고 대리석(大理石)돌로된방에는 벼슬노픈 사람과 귀부인들이 모여서 근심스러운 얼굴을 해가지고 적은 목소리로 이야기하고잇섯습니다 그때 한사람의 젊은 관리가 나타나드니 여러사람아플 지나가면서 임금님의 명령이다라고 큰목소리로

대머리에 재생의봄

—미국서기게가발명되엿다—

천하의 대머리당은 안심해도 조흡니다 아모리 거울쪽가튼 대머리라도 털이난다는 사실이 발명되엿습니다

털을 나게하는 기게가발명되엿는데 한번에 삼십분식 열네번이나 열다섯번만쓰면 당장에 털이숭숭 나서 버젓한 올빽을 할수잇고 빗질에 기름을 바를수가잇게되엿습니다 더구나그털은 보통 머리털과 조금도 다른점이업습니다

기게의장치를 살펴보면 전기장치로서 사람이 의자에 올너안저서 바가지가튼 투구를 머리에 쓰고 그 투구속에 전기힘으로 진공을 식혀다가 갑작히 기압을강하게하야 자극을 주게하며 그자극으로 말미아마 머리의혈액순환이잘되여서 모발선세포(毛髮腺細胞)의활동을 민활케합니다 치료비도 헐하고 벌서 오백여명이나 대머리를 곳첫습니다

다만 이 이야기는 미국오하이요주 『씬시나치』(市) 『알드레·에이·케트-』박사가 발명한것으로 아즉조선에는 건너오지안코 미국에서의이야기입니다

「조히배」

조히배를 만드러서
시냇물에 뛰우고
「바람아 바람아 바더라」
이러케 말하니까
사공도 업는 조히배는
둥둥 잘도가지요.

(갑산사람 박경종)

유-모어小說 姓女씨 (二)

金熊超 作·畫

屋上風景 (2)

여럿이 모여안지면 말이야기가 회수분처럼 쏘다저나오는것이 정한레지만 여지껏 이런 기상천외의문제가 튀어나와보기는 처음입니다 의례히 회사에대한 불평 동료들에관한이야기 그러치안흐면 찻집이야기 술집이야기 욕설 그러다가 맨나종에 길이 바로 드러서야 생활문제 신세타령이나와 제법 엄숙해집니다 오래동안 잠자고잇스면 두뇌의활동이 시원찬은표적 그러타고해서 한담으로 불쑥 말을내여노앗다가는 실수하기쉬운문제처럼 생각했든 모양입니다

말도 『뽈』파가튼것이라 잘바러서잘굴리고 잘넘기는사람이 선수의자격이 잇는것입니다

민보군이 그뽈을 여러선수아페던젓지요 공중에소사습니다

『자-저것을 어터케바들꼬?』 모두들 빤히처다보고 궁리를했습니다 그러다가 그뽈을 먼저바더주기는 태하군이햇습니다

『이사람 몽백군, 나는 민보군의 안해를 자부야-햇스니까큰실수는 아니지만 자네는 무슨뜻으로 아가야-그랫나?』

『응응? 이사람아 며누리를아가하고부르지 자부야-하고 부르는데는 어듸잇다?』

『아니 그말은 오랴. 그런치만 나는 민보군의 안해를 부를때 그러커니와 자네여편네를 부를때 아가-하고 부르나?』

『그러치 실수야 큰 실수야』 판수군은 심판도 아닌데 여페잇다가 이러케 내떠엇습니다. 그뿐인가요. 민보군까지 가세를 합니다.

『몽백이 자네 실수햇네. 태하란놈도 실수지만』

『아니 욕은 자네가 먹고 뒤집어씨우기는 나한테하나?』

몽백군이 어리둥절해서 변론을 하다싶히 햇스나 벌서 사면초가가 되어 방수갈채가 쏘다저 나왓습니다. 이를테면 태하군이나 몽백군이나 손으로 바들것을 발로찻스니 다 반측자인셈이지요 그런데 몽백군은 그나마 뽈을바다 자기편『꼴』에다 집어너은셈이 되고마럿습니다. 공정히 말한다면 몽백군이 그럽디떠러진 짓은 아니햇지만 태하군이『아웃』을『꼴』이라고 야바윗속으로 옥여댄셈입니다. 엇재거나 사람의입이란 무서운 요물이라 사람도 잡아먹고 소도 잡아먹지만 남자들은 코아래에 힘털이 나서 총채처럼 달고다녀도 소위 룡담이라고해서 죄업는 부모처자를 올렷다 나추엇다 하는겝니다. 그러나 그것을 대단찬은 일이지요. 아이들이 석냥개비에불을부처 입으로 물면정 말생깁니까. 요술이탑시고 무릇 다내노치…….

문제의『뽈』은 어데로 갓는지 안보입니다. 길바닥으로 떠러진것을 누가먹어갓는지, 폭탄으로 알고 모시어갓는지 내버려두십시다.

그건 그러코-여편네와안해와 마누라와 무엇이다른가? 다가튼 녀성이요 다가튼 비처녀요, 다가튼 말성꾸러기인데 (남자들의 말을 드르면 말숭이조) 한마듸만 남겨노코 다업새버려도 되지안켓서요?

『이사람아 여편네라니 그상스러운말이 어데잇나』

이 젊은친구들에게 이것이도 문제가 되엿습니다

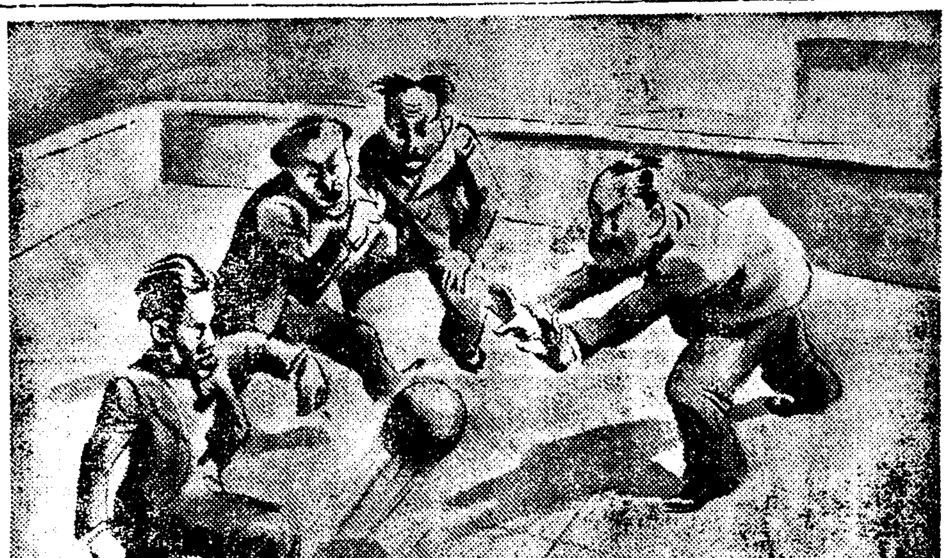

그러나 태하군은 그뽈을바다 넹름팡꼬을에너흘 형편은 못되엇습니다. 그래서

『여편네가뭐라니 무슨소린가』 하고 그뽈을 다시 민보에게되넘겻지요.

『이사람여편네가 뭔지도모르나?』

민보군은 손에드러온 그뽈을 태하군에게 되던젓습니다. 태하군의바로 여페섯든관수군. 나도 한번활약을 해보겟다하고 그뽈을 가로채엇지요

『여편네라니 누구여편네말인가?』

『누구여편네라는게아니라 우리네 여편네말이야』

그동안에 뽈은 다시한번민보군에게로 갓다가 관수군한테로 또날러왓슬뿐입니다.

『응 그래 자네여편네가튼면내가 자부야-하고부르네』

손으로 바더넘겨야할뽈을 발로 찻스니 소리는『빵!』하고낫습니다. 그러나 그뽈이 멀리가를 못햇지요. 그때 그뽈을보시조케 지르기는 몽백군

『에-자네 틀렷네, 아가-그래지!』

뽈은 악가보다 더큰『펑』소리-내고 어데론지 다라나버렷다.

그런데 어느시한에나 터리선간에 말성이 나든시 이자리서도 판수군이 문제를 이르켯습니다.

家庭医学

榮養本位가되고만 慢性胃腸病의療法

從來絶食 制限食의缺陷을發見

從來胃腸病의 治療라고하면 먼저第一로 食餌를制限하고 境遇에따라서는 絶食까지하야 消化器를 停止식히며 한편그機能을補助하는藥을먹여 漸次이것을健全케하려고 努力하엿다 이療法이 大端히

合理的

인것가트나 事實은 大端한矛盾이되다는것은食餌를制限한結果病治癒에는무엇보다 必要한 榮養의攝取가적어지며 治癒効力을減退식혀서 도리혀病을오래끄을게될뿐아니라 餘病이 併發하는機會도 만허지는것이다

大體로病이낫는것은藥効가잇슴이아니라 누구나身體에具存한治癒力에依하는것으로 藥이라고하는것도이힘을補助하는意味인것이나 이힘은 亦是食物에서 攝取하는 榮養에依해서 發生되는것으로 榮養을取함이 不足하면治癒力도 衰하야짐은 할수업는일이다

그래서 最近에 慢性胃腸病의 治療에 全혀으로豊富한榮養

積極的

을주는治癒力의增加를 計圖하는方法을 取할수잇게되엿스나 最近活性헤-ㅅ펜菌 「錠劑わかもと」의內服이實用되게된것도 이러한 着眼에서생긴 바로「錠劑わかもと」는 從來의胃腸藥과는 적어도兩點으로보아달리되여잇다

그하나는이藥이 細胞原形質賦活作用을가진點이다 그것은이藥이化學的製劑가 아니고 現在生活하고잇는 微生物을 特許方法으로 그… 物體로서 胃腸에드러가면 衰弱한胃腸의組織細胞를 刺戟賦活케하야 健實되엿든活力을恢復식혀 消化液의分泌、胃腸筋의運動을 旺盛케하는點이다

第二點은 이藥이그組成中에 脂肪、含水炭素、아미노酸、無機物、삐타민A、B、D等만흔 貴重한 榮養素를保持하야 적히 吸收키容易한性質을 가지고잇서 食物中에不足한 榮養을補助하야 治癒力을 增進식히는點이다 即第一點에서는自力을强하게하고 第二點에는 食物中에不足한榮養을 補給하야 相互人體에具備한 治癒力을 强하게하고 榮養을攝取하는能力을旺盛케하고 旺盛케하는것으로胃酸過多減酸症、胃擴張、胃아토니-胃腸加答兒、常習便秘等、症狀의달리한 慢性胃腸病에 對하야 均等하게 治療의 成果를 올수가잇는것이다

榮養素

食欲增進의가을은 衰弱恢復의가을

但偏食過食은有害

山果들의凉秋의 味覺을도아食慾을增進식히는이때는 正히衰弱恢復의好期이나 그러나食慾이增進한다고一時에過食을한다든지 過히偏食을한다든지하면은 도리혀胃腸을害하고 或은感氣에걸린다든지하야 衰弱을더하게되는일이잇슴으로注意하여야한다 過食의害에는 누구나關心을하나 偏食의害에는比較的無關心하기수웁다 그러나 事實은偏食함이 一層무서운것으로 過食은結局口味에맛는飲食을지나치게먹는것으로 結局偏食의害라고할수잇다 健康을維持함에는 脂肪、蛋白質、含水炭素、無機物、삐타민의 各榮養素를平均하게 攝取함이必要가잇는것으로 이러한成分은모도가相對的價値를가지고잇서 單獨으로는決코身體의要求에 應할수업슬뿐아니라 어떤成分이나그것만을攝取하면은 榮養障害를이르키고 여러가지

病의原因이된다

假令 脂肪、蛋白質의過剩은 高血壓、腎臟炎等의原因이되고含水炭素의過剩은脚毛、胃腸病、糖尿病等의原因이되며 結核性體質도 이러한이에게 만흔것이다 이런것으로도더틀운榮養素例하면 無機物 삐타민等을補給하야 榮養을平均하게取함으로서 緩和하여지는것이다

食慾이增進할때는 以上에述한것가튼것을 考慮하야될수잇는대로 만흔食料를配合하야攝取함이 조키는하나 그러나食料는다르드라도成分이가튼것이잇고 無機物과 삐타민만은 日常食物中에不足되기쉬움으로다른方法으로써 補助함이必要하다

前에述한 活性헤-ㅅ펜菌「錠劑わかもと」의服用은 第一로前述한目的에適當한方法으로써 推奬되여잇스나 이것은「錠劑わかもと」의原料가되는 헤-ㅅ펜菌은極히豊富한榮養素를含有식혀 特히培養한微生物로各種의榮養素 特히 아미노酸、無機物、삐타민에豊富하야 胃腸의活動을 强하게하는活性酵素와 全身機能에活力을주는 호르몬性物質도 含有하엿스므로 偏食過食의害를防止하고 獨特한細胞原形質賦活作用으로서 體組織을强靭케하고 各種病에對한抵抗力을養成할수잇는것이다.

이『錠劑わかもと』는東京芝公園大門內際、わかもと本舖榮養と育兒の會(振替東京一七〇〇番)에서 三百錠入 千錠入의二種으로 一日分僅僅五、六錢 (小兒에게는二、三錢)의 廉價로 發賣되고잇다.

奉公中 胃腸病으로呻苦

(栃木) 高木カツ子

生이시家에도려오지는 지금으로부터約七年前입니다. 도모지不自由를모를만한 和樂한家庭이엿습니다마는 恒常胃腸이弱한때문에家事에손가는일이적어 이一家에 不滿을주게되지나안흘가하야 念慮하고잇섯습니다.

約五年前일이나 저녁때大端히胃腸痛이이러나 저녁을지으려고하니 過히苦痛이甚햇스나食口들에게 弊를 끼처서는 안될것가태 억지로 참고잇섯습니다 그리고 불을 집히려고 新聞紙를쏘시게삼어 펼치니 『錠劑わかもと』의 廣告가잇길내 곳을 타서 그것을 읽엇드니 그럴듯生覺되는點도잇어 그밤으로 近傍藥房에가서 사다가먹엇습니다 先는者에게는그러케할餘暇도업슬 먹음을必要도업습니다 오날까지 便秘도조치안코泄瀉도자저매우呻苦를하엿습니다 그래드니『錠劑わかもと』를 먹기始作하면서 漸次効果가잇는것갓드니 이제는 胃腸도 튼튼하게되고 二三日동안 服用치안으면 엇전지氣分이 조치안은것갓습니다、또便秘가잇슬때 前날밤에 미리服用하여두면 翌朝에便通이됩니다. 榮養을 兼한바이지 그後繼續하야 『錠劑わかもと』를 服用하고잇슴으로 至今은 元氣가아조조와지는中입니다

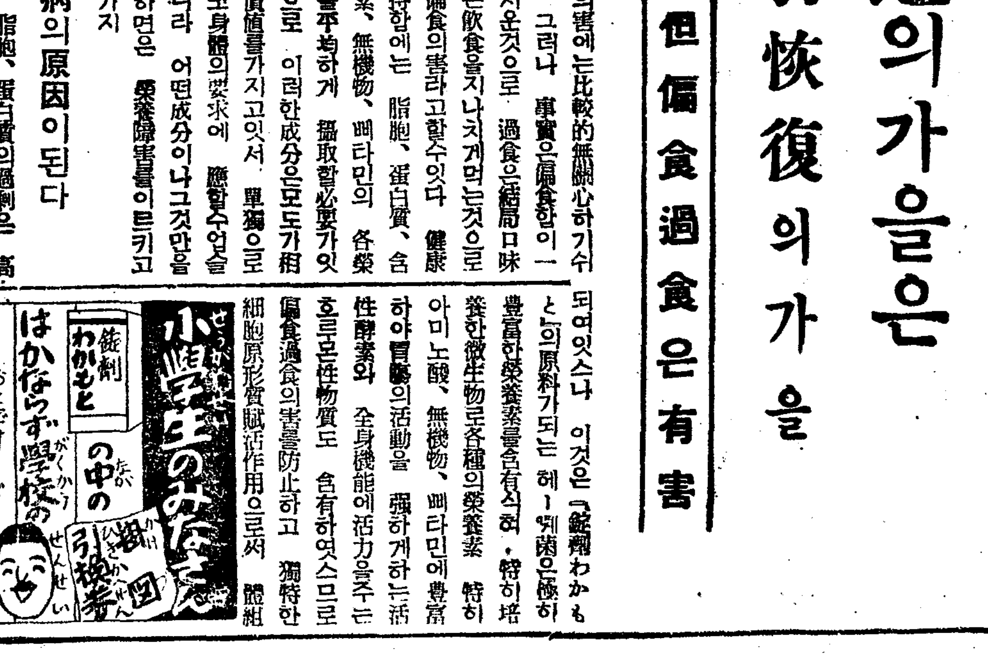

福興寺黃昏

―佛跡巡禮記……(四)―

李殷相

芙蓉兆水사이로 달리던 自動車가 문득긴 개울을만나면서보매 泳溜을 자저가는듯이 山속으로 山속으로만 들어간다.

山門에 이르매 夕陽은 이미저지고, 鐘聲이 樹林사이에 남아 本古의 靜寂과함께 行人의가슴을 거룩하게한다.

車는 돌려보내고 나는 石階를올라 福興寺를차잣다. 俗世의 塵埃를 고대 코아래두고 장엄 古木에 기대어서서 山門의 靑流을 즐기는것이다.

山門에 저물어야
보도록 하조하라
나그네 머물고서
을치일줄 모르노니
아무나 날바라보면
石불돌을 속이리라.

山寺 우는소리
저제쯤 우는소래
이나무 저나무
나무닙 지는소리
마주어 가슴속에도
에끈하는 소리나네.

寶殿의 松間殿을 청견하며 들어 法堂의 마당안으로 들어서니 僧侶한분이 恭遜히 걸어나오며 合掌한다. 나는 住持和尙을 請하야 서로 前事바꾸고 本寺沿革에 대하야 마음한다. 이福興寺에對하야 내가前에 듯기로는 그創字의 優實함이 朝鮮에서는 唯一한것이라고 하엿는데 와서보매 그다지 優實한것이 업스므로 寺刹의 여기며 물어보니, 따는게아니라 지금으로부터 約八年前己巳年에 全部를다고 現存한것은 최다 新築한것이라한다.

나는 夕陽을미치며 寺記를보고 어두운漢文미려서 歷史記錄을 들최주려 외어보앗다.

寺記는 古本과 新本 二種인데 古本은 언제것이지 알수업고, 新本은 高宗二十四年丁亥(西紀一八八七)五月에 된것으로, 雙山의僧侶 柏庵淸亮의 撰이오 그의弟子 慶洽이란이가(當時十六歲)手寫한것이다.

이절의 初創은 언제 뉘하는것이지 그年代가 不明하고 다만 세울에 王이朝鮮 時代의 神都人民이 同心發力하야 比하엿한다(가로등)아래 조고마한一屋을 이루고 因하야 社稷의名을 정하엿다고하엿다.

그리고 그것을다시 淸水庵이라 이름짓기는 顯宗十八年(西紀一六七七)인데 輿地勝覽에 著錄되엇고, 明瞭하엿스나, 전자 實에는 이러한記錄이 업는것을보아 이러한記錄이 잇다.

佛祖는 이절의 前身으로 한게의 淸淨庵가 잇서엇지는모르나, 제범 庵子의形式이라도 가추기로는 李朝中葉以後에 들하는것이아닐까한다.

여기에잇는 寺記에도 前記한 淸水庵云云以外에는 肅宗二十七年辛巳(西紀一七〇一)에 法聰道人이란이가 乞糧重興하엿다는記錄이 最古한것으로 나타나잇서서 淸水庵云云의 記事와의사이에 約三百年間이나 아무런記錄도 업음을보아 알것이다.

그뒤에 曾次, 法觀, 慈岸, 梵淸等 諸師이 혹은 堂宇를 新築하고, 혹은 佛像을 新鑄하며, 혹은 五百斤大鐘을 鑄成하야 寺觀이 面目을一新케하엿을뿐더러 顯宗寺라하엿다.

그리고 英祖二十年甲子(西紀一七四四)에 雙溪地로부터 六七里 南下하야 現存한곳에 새로히 寺基를잡고 重修를 移建하고서 山名을고쳐 雙溪山이라하고 寺名을고쳐 福興寺라하엿던것이다. (寺記新本에 이事實의 年代를 乾隆六年이라한것은 九年이라고 正誤할것임)

그리고 寺門밧게 國師萬大士의 浮圖가잇스나 그의 事蹟은 알길이업고, 또 雪坡堂和尙의碑도 잇스나 本寺 자세한것을알수업다.

다만 이福興寺에서는 碧松堂大師가 가장有名하다할것이니 그는 지금으로부터 約一百四十餘年前 肅宗十六年(一七四〇)庚申에나서 正祖二十三年(一七九九)己未에 六十歲로서 寂한이다.

俗姓은 完山李氏로써, 어려서出家하야 守藍長老에게서 戒를받고, 月峰大師에게서 經敎를 배호고, 名을 入道에 날려 머고, 靜性이 聰敏하야 經敎를 兼通하엿고, 晩年에 이곳福興寺에서 法化하엿다.

이와가티 福興寺는 古刹로 유명한 名刹도아니오 拔山蓋分의 名僧도 업다하겟스나, 나는 그代身 境內의깨끗함이 可謂 瑞氣淸水에 비길만한 그雅致함을, 더貴하게본는것이다.

俗家는 새것이조코 寺院은 오랜것이조타는 그點에서 이福興寺를 取하는것이아니라, 都市는 新다해야조코 山中은 閑寂해야조흔 그點에서 이곳의 오늘밤이 어떠케나 高貴한 時間이지 모른것다.

實存哲學序說

―하이데가를中心으로―

(五) 朴如涯

如斯한 實存에잇서서 實存哲學은 全體的哲學이며 따라서 그것의 哲學的原理는 人間存在의 一部分으로서의 認識에잇는것이아니라 그것은 도리혀 人間의 全體的 存在에잇는것이다. 認識과 存在는 同時에人間的存在者에잇서서 根源的으로 統一되지 아니하면 안된다.

그러면 形而上學은 存在者의存在에關한 學問이고 따라서存在는 어떠한 對象的存在가아니요 그것은 旣述한바와가티 超越的實在(ein transcendentaler Sachverhalt)인故로 基礎的存在論的實存分析은 超越的研究가 아니면 안된다.

超越그것인 存在는 單一한主觀的인것도아니요 또한經驗的主觀的認識에所屬한것도아니요 도리혀 그것은 經驗的認識의 先天的條件의 總體槪念이라는것을 是認한다면 基礎的存在論的實存分析은 칸트的으로말한다면 그것은 對象을取扱하는것이아니라 對象의 先天的認識을 取扱하는것이라고말할수잇다. 그러나 여기에잇서서 칸트의先驗哲學과는 크게區別하여야만할것은 卽 칸트의先驗哲學은 在來의把握에依한다면 認識論 所謂純粹理性의 批判임에反하야 하이데가의 超越哲學은 認識論이아니요 그것은純粹存在의理論卽存在論이다.

如斯히 形而上學의基礎를 目的하는 實存分析에는 全體的性格과 超越的性格의두性格이 所屬한것임은 上述한바와 가튼데 여기에서 이두性格을 同時에 생각하여본다면 다음과가튼 事情이 展示되여질것이다.

卽 存在者의存在를 探求함에잇서서 칸트는 하이데가의 意見에立脚하여본다면 存在者의存在를 人間의認識의本質로서 理解하고 따라서 그것을 純粹認識一般等으로서 理解한데反하야 하이데가는 存在者의存在를 人間自體의本質로서 理解하고 따라서 이것을 實存이라고命名한것이다. 이實存을 實存로서 命名한다면 存在理解라든가 理解、關心、先驗的實存性、時間性等으로 表現될것이다. 如斯한 表現으로結局超越은 實存(關心)이다라는하이데가의 主題를成立시키는것이다. 卽存在者의存在 (對象의 先天的條件의 總體槪念으로서의超越은 人間의本質(實存、關心)으로서 理解되여질것이다. 우와가튼事實을 하이데가는『根據의本質』이란論文에서 『超越은 主觀의本質을表示하는것이고 그것은 主觀性의 根本構造이다. 그리고 그것은 이存在者(人間的存在者)의根本狀態인것이다』(『根據의本質』八一頁)라는 命題로서 表現하얏다.

如斯히 存在者의存在는 人間을 人間으로서構成하는것인데 겨구로 存在者의存在는 人間의本質에잇서서 構成되여지는것이다.

吾人은 以上에서 基礎的存在論的實存分析의意圖가 那邊에存在함을 吟味考察하여왓다. 그것을 一言으로表現한다면 基礎的存在論的實存分析은 超越的人間學으로서 形而上學의基礎를 樹立함을目的하는것이다.

三

以上에서우리는 實存哲學의意圖가무엇인것을 아랏다. 이제우리는이곳에서 實存哲學의 方法을 생각하여보자.

하이데가의 實存分析은 存在者의 存在를 人間의本質로서 把握하려함에잇고 따라서 그것에로의 方法的手段으로『存在理解』에 잇는것이다. 그럼으로 實存哲學의 方法을 吟味하려는 吾人은 먼저 存在理解의 如何함을 考察하지안흐면 안된다.

存在者의 存在라는 事實에서 實存哲學의 方法的特色의 傾向을 發見하려라고한다.

實存哲學의 問題는 무엇보다도 超越을 人間의本質로서 規定하는일은 如何히 可能할것인가의 事實問題일것이다. 이問題는卽 人間을 觀察하고그리하야 人間的 存在者에 超越이란것이 事實的으로屬하는가의課題를 指示하는것이다.

칸트에잇서서 先天的認識은先天的綜合判斷에잇서서의 事實인것이다 이事實이야말로 칸트의 理性批判의重大한 契機를 形成하는것임은 우리의周知하는바이다. 하이데가에 잇서서도 이것에對應하게 形而上學의基礎樹立은 結局 存在理解라는 한事實로부터 出發한것이다.

『存在理解』라는事實은 學問으로서의 形而上學을 形成하는데 잇서서 한 큰原動力이 될것이다.

漢詩募集

題…重陽
押…香
限十一月十日
(薄謝進呈)

기달리는언덕

藝術의限界性

―秋窓斷想―

(五) 白鐵

近間에 나는 「지이드」의 「藝術의限界」라는것을 읽다가 생각한일이잇다. 나는 너무나 미련하게도 貴한 靑春期를 大學아페 提供하려고努力해온것이 事實은 水泡와 가튼 「徒勞」에 머저진것을 새삼스럽게 늣겟든때에 오는 藝術이엇다 그것은—나는 天才가 아니엇다 그러기에結局 지금까지에 잇서 文學우에 아무功績도 남겨노치 못하지 아니혓느냐?—하는곳에 새삼스럽게 눈을 뗏다는것보다는—나의 才能을가지고도 自己가 獻身하려는 그 文學이라는것의 性格을 聰明히 부잡엇드면 적어도 現在의 自身과는 比較할수업는 다른文學者가 되엿슬는지 알수업다—는 외람한 事實을 깨다럿든때문이엇다 더구나 이것은 내個人의 問題보다도 最近世의 만흔 聰明한 靑年이 文學에 對하야 가진 한가지 重大한 誤見, 말하면科學者가 科學의 發展과 將來性을 規定하는것과가튼 見解를가지고 文學을 생각해왓든때문에 다름 만흔 有望한 靑年들로 나와가튼 運命에 躊躇하게되엿다는 事實을 當然히 包含하여야 할問題엿다.

「우리들은 前進하여야 하것다」 近世의 文學者들은 「戰線」에선 指揮官과가티 떠케? 過去의 온갖 遺産의總結算우에서 그古典과近代文學의 境界線을 넘어서前進하여야한다 하나 大抵 우리들은 어데까지 前進할수잇단말일까? 여기에 對하야 「지이드」는 「어데까지」가 아니고 「어데로」라는 方向을 指示해주고잇다 여기서 나는 이 두가지 代名辭를 兩斷하야 說明하는데 나의 貧弱한 文字를 探索하는것보다는 「지이드」의말을 그대로 引用해보려고한다 『過去의 藝術에依據하야 그것을 라고넘은 벌서富裕한 藝術家의 간섭함바가아니다 차라리 藝術의意義그것을 變更하고 自己의 努力으로새로운 方向을 開拓하는것이問題다―바꾸어 말하면 過去의 藝術作品이 「完全」한 價値를 保有하고 잇는것도 그들이 각각 그때마다 各自의 藝術을 發明하엿기 때문이다……새로운 天才는 藝術그것의 問題를 問題로서 取해오는것이다 『칸』『세버스치안』바하가 나오면 사람들은 생각한다 이것이 音樂이라는것이다……라고. 突然 『모즈알트』의 『베토벤』이라는 人物이 나타나면 또한 사람들은 말한다 참말 音樂이란 이런것이군! 웨 이런 驚歎을 반복하게 되엿까? 하면 以上과 가튼 事實을 두고 볼때에 音樂이란 바하는 『모즈알트』는 『베토벤』는 아니고 그들이 規定할수잇는것은 各自의 藝術뿐이엇다 音樂이라는것이 永續하기위하야는 그들의 手中에서 또音樂보다 색다른音樂이 언제나 出現하여야한다…는것이다』

文壇에 對한 否定과 苦悶의 꿈은 文壇에 뛰여든 近年의 文學的 제비러이 쉬이 「文學」에 對한 처재문제에 발목을 걸고 넘어진것은 무엇보다도 이문제엿다 그리고 무엇보다도 重要한것은 一般文壇그것이 여기에대한 틀린 答案을 正答으로 是認해온것이다 그리하야 前進하자! 라고 우리들은 絶叫하야왓다.

우리들은 마치 希臘藝術에 比하야 近代藝術이 優秀하다고 斷定한 「쿠스탄」의 說明을 確實히 是認할수 잇는것가티 생각하고 잇슴이엇다 그리고 무엇보다도 希臘藝術보다 近代藝術이 越等한 藝術을 現代의 우리들은 能히 製作할수 잇다고 自惚하얏다 그리하야우리들은 다시 絶叫하야왓다—자 前進이다 라고 나는 固執한다 우리들은 先驅의 무덤을 어데서 前進하고 잇다고 생각하는 동안에 문득 漆夜와 가튼 暗黑에 우리들을 到達하야만는 그날을! 그러기에 이제부터는 今日의 文學者가 「過去」의 온갓 藝術을 넘어서 前進해야겟다는 傲慢보다는 無意味한 信念을 拋棄하여야할줄안다. 그보다도 어떠커면 過去의 藝術의 어느것과도 다른 새로운것 그리고 그것은 過去의 어느時代의 누구도아닌 오직 이時代의 나만이 가질수잇는 藝術을 追求하는데 努力하여야 할것이다. 藝術의限界란 音樂과 繪畫사이의 限界만은 意味하는것이 아니다. 時代와 時代사이의 限界가 우리들의 藝術의 性格을 理解하는데 더욱 重要視해야할문제일것이다. (終)

新刊紹介

▲敎會音樂 第四號 聖誕特輯號 (內容)목자들아들어라…모레베曲 보라저별…헤리曲 노래하세노엘…쫀스튼曲等 附錄『聖唱獨唱 거륵하구주…허도너曲그별…뿌라오曲 發行所 京城府西大門町二丁目八九 京城音樂出版社 振替京城二五、三七六番 定價二十錢 送料二錢

▲즐거운새 女聲合唱曲 第一號 發行所京城府西大門町二丁目八九 京城音樂出版社 振替京城二五、三七六番 定價二十錢 送料二錢

▲節制時報 十月號 發行所 京城鍾路二丁目九一 朝鮮節制時報社 定價一部二錢

▲優生 第三輯 發行所 京城府壽松町四六의一九 朝鮮優生協會 定價十錢

▲三千里 十一月號(內容)東亞中央兩新聞停休刊眞相 極東諸民族의苦悶 名俳優 名監督朝鮮映畵座談會 三十年前의 靑年演說客들 秋夜月과 故鄕山川 그립든그사람 그뒤!!閔奎植外諸氏 나의墓地銘!!諸氏 長篇作家會議詩 小說等 發行所京城府鍾路二丁目九一 三千里社 振替京城一二九四九番 定價三十錢 送料二錢

▲基督敎報 第八十號 發行所京城府鍾路二丁目九一 基督敎報社 振替京城二一五九〇番 定價一部五錢

▲聖火 十一月號 發行所 京城府蓬萊町一七 聖火社 振替京城三一三七番 定價十錢

▲兒童文藝 十一月號 童話童謠特輯號 發行所 京城府仁寺町九八 兒童文藝社 振替京城六三四九番 定價五錢

▲東洋實業 第五號 東洋百貨相互株式會社創立發起特輯號 發行所 京城驛前서울빌딩 東洋通信社 振替京城三四一九番 定價十三錢 送料共

「조선어표준말모음」(6)

첫재, 가튼말(同義語)

(一) 소리가가깝고뜻이꼭가튼말

삭히다(動)醱酵
색히다
삭이다(動)消化
색이다
잡방이(名)犢鼻褌
잡뱅이
지팡이(名)杖
지팽이
지푸라기(名)藁芥
지푸래기
차리다(動)準備
채리다
파다(動)掘
패다
홀타기(名)脫穀
홀태기
아끼다(動)惜
애끼다

아기(名)小孩
애기
아비(名)父
애비
【ㅣ를취함】
깍대기(名)穀皮
깍다기
꼭대기(名)頂上
꼭다기
가난뱅이(名)貧者
가난방이
갈매기(名)鷗
갈마기
구태여(副)寧
구타여
내리다(動)降下
나리다
나리우다

내색(名)外現容態
나색
노래가(名)香娘角시
노대가
때광재기(名)振搖
때광자기
때리다(動)打
따리다
때문(名)緣由
따문
달팽이(名)蝸牛
달팡이
다래끼(名)小提籠
다라끼
대님(名)袴下結紐
다님
댕기(名)頭髮結
당기
댕기다(動)引火
당기다
도깨비(名)魍魎
도까비
새끼(名)雛
사끼
새끼(名)索綯

사끼
새기다(動)刻、訓讀
사기다
술래잡기(名)巡邏遊戲
술라잡기
재갈(名)銜
자갈
재미(名)趣味
자미
재강(名)糟
자강
채비(名)差備(준비)
차비
채사(名)差使
차사
포대기(名)襁褓
포다기
애처롭다(形)哀憐
아처롭다
올빼미(名)梟
올빠미
오빠미
올챙이(名)蝌蚪
올창이

옹배기(名)小盆
옹바기
●ㅏ와 ㅑ의 通用
【ㅏ를 취함】
자갸(名)自家(당신)
자가
야청(名)雅靑
아청
●ㅓ와 ㅕ의 通用
【ㅓ를 취함】
끼깔증(名)鬱陶症
끼껄증
끼깔하다(形)鬱陶
끼껄하다
까지(助)迄
꺼지
까정
꺼정
꼬장꼬장하다(形)老健
꼬정꼬정하다
같다(形)如、同
겉다
같이(副)如、共
겉이
개비장(名)狗醬

개배정
개장수
―고저
―고자(語尾)欲
놋갓장이(名)鍮器工
놋갓쟁이
놋점쟁이
마리(名)頭數(한마리)
머리
마찬가지(名)同樣
마천가지
모지라지다(動)耗禿
모지러지다
살(名)年歲(한살)
설
십상(副)十成、適當
십성
작다(形)小(大의反)
적다
천장(名)天井
천정
하다(動)爲
허다

讀者社交室

▲滿天下讀者諸氏에게 請합니다 京城靑鳥社發刊 新人文學(盛春號)創刊號부터 그代價는얼마이든지(예號까지는몰으나)讓渡하여주심을 願합니다 그代價는얼마이면 알여주시옵소서 平壤 BYK

▲未安하오나 靑化製鍊法을 詳細히 記載한 書籍이 有하오면 其發行所와 價格을 알려주시오 開城 一讀者

▲二十二日附全南潭陽殿王變氏에게 彰德朝鮮銀行紙幣의發行年代와現實價値은 貴下의住所를 下記住所로通知하야주시면 回示하야드리겟습니다 京城府舘洞町山二ノ五八 宋申用

▲咸南利原거신讀者諸賢에게 곳

▲小生이 李光洙先生著小說無情을 求讀코저하오니 讓渡하실분이게시오면 左記住所로價格의通知와 冊을付送하여주시오면千萬感謝하겟습니다 代金은到着即時付送하여드리겟나이다 中國河北省三河縣憂鑽鎭 冀東日報分銷處內 宋麟上

▲小生은 親友인 市內某醫專生徒를 紹介하오니 家庭敎師를採用하시려는분은 左住所로書信通知하옵소서 (報酬如何는採用者任意에맛김) 府內內資町二二一 崔榮濬

▲林炳東兄에게 이아우를兄의 記憶에서 아조逐出하여버리지나 안엇습니까 그저웃워지 감금이려케生覺이납니다 市內一獨身少年 봉용

▲在瓚아 네가至今어데잇니 네가無斷히 집을떠나간지半年이되도록 生死消息조차알수업스니 故鄕에게신父母님은 너오기를苦待하신다 至今어데잇는지住所라도알녀라 朴敏浩와가티간줄아는데 朴君과至今까지 가티잇느냐 釜山서 外叔

▲生은生活難으로 中學을中途退學하고 獨學을하고잇습니다 無報酬로家庭에서 兒童을指導코저하오니 有意하신분은 至急社交室로通하여주소서 北靑新浦港湧泉會社 金顧生

가합니다 黃地濱石鑛業所에게시온 武本繼勇氏의現住所를 아시는분이게시면 生에게通知하야주시기를 大望이올시다!

▲小生은拳鬪에多大한 趣味를 가지고練習하는데 拳鬪에對한 書籍을보면조켓는대 무슨冊을봐야될는지 貴社社交室을通하여下敎하여주심을 바랍니다

▲市內諸兄에게 問議하나이다 生이左記書籍을 求하오니 讀者諸兄中讓渡하실 意向이게시거든本人에게나 本社交室을 通하여通知하시기를 바랍니다 通知即時直接面談하겟습니다

記

一、醫術學會發行巡査受驗講義錄 一、二、三、全卷 市內淸凉里町二七 金鳳善

▲十月十一日(日曜)社交室에記載된 一、處世道 一、무쇠탈 一、端宗哀史 一、僧房悲曲 一、海王星 一、눈물 一、달밤 一、麗中美人 一、사랑나라 一、再生 一、無情 을讓渡하시겟다는분이여 代金은얼마나됩니까 代金을 社交室을通하여 알니어주시든지 書籍을左記住所로 附送해주시면 相當報酬하것습니다 星州郡星州面京山洞 裵甲祚

演士와演題

異常體質兒에對하야 李炳南
空氣와健康 崔義楹
花柳病에對하야 金應允

第二回 通俗醫學講演會

時日 十一月十四日午後七時半
場所 中央基督敎靑年會館
入場料 無料 ―但 場內整理料十錢徵收―

主催 駱山醫學會
後援 朝鮮日報社學藝部

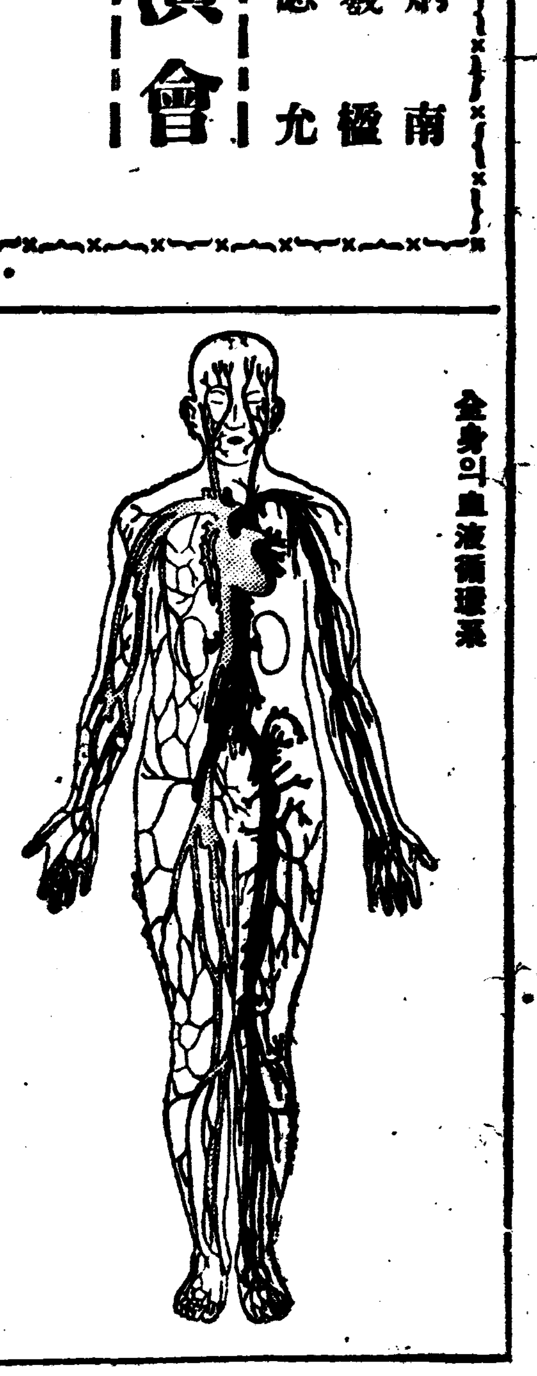

梅毒이禍가되는 不淨한血液으로 危險한病!

動脈硬化와高血壓으로 生命을뺏는腦溢血

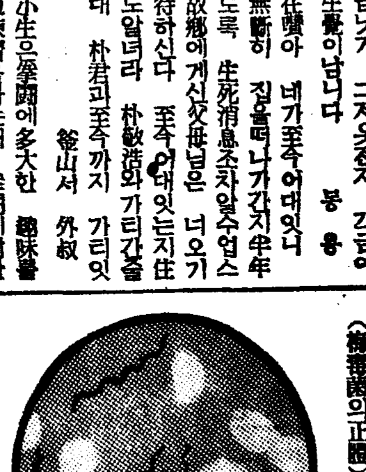

(梅毒菌의正體)

梅毒의初期는別問題로하고第二期梅毒이되면부름이던가 여드름가튼腫氣脫毛咽喉의障害等이러한病狀만을 梅毒이라고 생각하면큰 잘못이다

第一梅毒에 걸리면도레포네―마라고하는黴菌이우리血液中에드러간다 血液에黴菌이드러가면全身에 毒이퍼진證據로서 體中을돌고잇습니다 그러나梅毒에는

潛伏期라고

治療치안허도漸次外部에나타나지안는때가잇다 勿論어데潛伏하여잇는지는몰라도 大槪는 骨髓脾臟腦脊髓等에 깁히潛伏하고잇습니다 이것을第三潛伏期라고해서梅毒으로서는 가장危險한때입니다.

그런데사람들은 이潛伏期를梅毒이나엇다고 安心하야 治療도하지안코잇지만 이것이야말로放心할수업는症狀으로 무서운梅毒性의

病이생기

가되다 動脈硬化로困難하다던가 神經痛으로 괴로웟것은 大槪 血行이나뿌고 新陳代謝가 不純하다던가하지만 實은 血液에潛在한梅毒이 禍가되여이러한病이 생기는것이므로

速히血液의

檢査를ベルツ丸과가튼 驅黴內服藥으로 血液淨化를目的으로하는梅毒專門藥으로 服用하는것이 一

見健康하게보혀도때때로 血液과 脊髓液의 檢査를하던가 眞若조금도낫지안는것갓거든 ベルツ丸을服用하야 服用할것입니다 多數의學者가調査하여도 第三期梅毒의發生은患者의나이와男女別職業等에 關係엽시 오직不完全한 根本的治療를하지아니하므로생기는것이라고한다 그럼으로梅毒患者은自身의健康回復뿐만아니라

妻子와國家

를爲하여도 充分한治療를게을리해서는아니됩니다 不完全한治療와放任으로부터서온狂人이되던가骨肉을喫盡하야 不具畸形의 子孫을바럿던가 그러한凄慘한運命까지 되기前에 먼저正當한治療를할것입니다 ベルツ丸은創始以來 十餘年에亘하는排泄藥으로 服用함을 따라 血液과脊髓液이淨化되어梅毒菌은勿論 永年에亘하는全身組織에서 生産되는오랜細胞의 死骸와食物의腸內異常分解毒이

大小便과가티

氣分조케排泄되는 特徵이잇습니다 血液이떠끗워지면 多量의脹血이腹部에停滯하야 血行을妨害하고新陳代謝가 顯著히惡化하지만 恒常ベルツ丸을服用하면 이러한念慮가업고 動脈硬化와高血壓의念慮는 勿論업소며 腦가明朗하고 食慾이增進합니다

梅毒과體毒

을비롯하고 遺毒가때로잇는분과 毒과慰命毒 여드름가튼부스럼으로 困難하신분 遺傳梅毒과 腦梅毒 으로便秘等모다 梅毒性病으로始終의念慮가잇는분 神經痛과류마치 憂鬱한날을보내는분은 하로라도 速히ベルツ丸으로 全身에넘치는 血液의淨化에努力하라

梅毒과體毒 梅毒性부름에

베루쓰丸

標商ルツベ SUZUKI NIPPON-SEIYAKUSHA

梅毒、淋毒、痔毒、横痃、惡瘡、腫物、疥癬、瘰癧、肝臟梅毒、淋毒、慢性胃腸病、痔疾、梅毒性부름、여드름、梅毒性疾患에良効잇음

定價 六日分一圓、十二日分二圓、廿日分三圓、卅五日分五圓、七十五日分十圓、百五十日分二十圓

送料四十二錢 代引十五錢

東京市日本橋區本町三丁目四十番地

賣元 鈴木日本製藥社 社主 鈴木淸二

振替東京一〇五番 電話本局八〇番九〇番

代理店 京城 木村、新井 釜山 大黑、藤田

連載野談 (一五) 不許轉載

不可殺記

申鼎言 作
金熊超 畵

마저죽거소원(十四)

리선전관이 울먹거리는 가슴으로써 리귀의 긔색을 엄마살펴듯이 차마 입을 떼기가 어려운 태도를 지으며,

『대감께 숭후하온지도 오래되엿삽고 몸가불 엿숩기압도잇사와 오늘와사오나 오래간만에 숭후하는 자리에서 돌연 말씀을 엿주려하오니 너머나 황송하옵니다。』

하고 간신히 말끗을 잡어내여 도한 리귀의 긔색을 살펴다。

『옹 무슨 말?。』

하고 리귀는 여전히 거만스러운 태도를 지엇다。

『대감께서 밝히 통촉하시는바와 가려 다행히 무과에 급제가 되온후 선전관까지 입명이되기는하얏사오나 여러해를 지내도록 달리 승차가못되와 절은것의 급급한 마음에 선전관을 내여노코 시골로 내려간뒤은 영영 벼슬을 여게 버리는것이 아니오 아마도 환북(宦福)이 업는것을 스스로 한탄하온 것이엇습니다。』

『그래?。』

『그러하온데 시골가서 몃해지내보오니 사내자식으로써 그대로 초로중에서 썩는것이 원통하와 여러가지로 생각하압다가 대감께 숭후하고 이가긍한 신세를 더택으로 붓잡어 주시오면 일생을 미테서 뫼시고 지내오려는 마음이 간절하와 감히 가피 감추엇든 정곡을 엿숩게되오니 널리 하량하야 주시기를 바랍니다。』

하고 리선전관은 자긔의 경력과 정곡을 빼지아니하고 간곡하게 말하얏다。

리선전관이 이럿틋 간곡히말을하는중 속으로써,

『내가 이제 내 사정을 다말하면 이미 속으로 꾸며노흔 열도 잇슬뿐아니라 인정상、매우 동정하는 말로써 내게 대답하렷다』

하고 여내 리귀의 긔색을 살피엿다。

그런데 리귀는 리선전관의말을 다 들은뒤 입을 딱 다물고 쓰다 검다 아무 말이업시 안젓슬뿐이다。

리선전관은 리귀가 그와가티 시침을 떼고 아무 말이 업는데 대하야 대단히 미안한생각이 낫다。

그래서 몸을 어떠케 가저야 조흘는지 괴로운 생각이 간절한중에 바그로 청직이가 공손히 문을 열고 드러와,

『대추나무골 대감께서 행차하십니다。』

하며 누가 찾저오는뜻을 말하얏다。

리귀는 그 청직이의 말을듯드니,

『옹 대추나무골 대감?。』

하고 몸을 급히 일어 대청으로 나아갓다。

리선전관은 주인이 업는방에 혼자잇기가 거북함으로 어절수업시 리귀의 뒤를 딸아서 대청으로 나갓다。

그리고 속으로 대추나무골대감이 누구인지 매우 궁금한생각이 낫다。

이때 문밧게서 여러 사람의 직거리는 소래가 들리는듯。거미구에、사인교(四人轎)가 사랑대청 돌밋까지 들어와서는 좌우에 따르든 별배의、

『와료!。』

하는 소리를 마치 교군군은 그사인교를 곱게 내려 노핫다。

그사인교안으로 부터는 머리에는 장호수를 쓰고 몸에는 자주동다리를 입은 대관이 나오며 대청우에서 영접하려고 나선 리귀를 향하야,

『대감 그동안 재절이 안녕하십니까?』

하고 매우 공순한 음성으로써 인사를하며 마루 우으로 선뜻 올라섯다。

『아아 대감 어쩌선 행차시오닛까。나는 그저 그모양입니다만은 대감 재절은 한가지시오닛까?』

하고 리귀는 그 대관의 손을 잡고 방으로 들어갓다。

이때 리선전관은 그대관을바라보자 너머나 놀라워 어쩌할줄을 모르다가 곳방으로 들어가 그대관에게 재배하고,

『그러지 아니하야도 대감께승후하려 가려든중이오바 이긔서 뵈오니 더욱 황송하옵니다』

하고 공순히 인사말을 하엿다 하고 그 대관은 리선전관을한번 처다 보앗다。

『아아。오래간만이로군』

리선전관은 다시 머리를 구피 재배하면서,

『옹치! 저이가오듯이 분명내얼로해서 온게군』

하는말을 속으로 생각하며 은근히 조흔마음이 생기엿다

演藝

新劇과 興行劇
主로 劇研에 向한 注文 ③

申 孫 吉

劇評家는 모름지기 脚本의奧意를알어야할것이요 舞臺의約束을알어야할것이요 俳優의特色을알어야할것이요 觀客의性格을알어야할것이다。 비록演劇에는 藝術的一面도잇지만 思想的一面도 잇고 娛樂的一面도 잇고 興行的一面도 잇다。 이三面角形은 演劇의全體的形態라고 볼수잇는 것이다。 勿論내가말하는興行이란 것은 無謀한享樂的인것을意味함이아니요 擇잇는 娛樂的인것을 意味하는말인 同時에 收支에 對한商業化가 아니라 經濟에對한企業化를 말하는것이다。

미상불 美術——音樂—舞踊—健樂—文學—이모든 人類文化의 極致로 發達된 最高精華를 인롱쥐여짜가지고 創造되는 演劇의綜對한 機能은 雄辯의 萬籟音華속에서、쏘다지는 千百의講演보다도 뚜드려 지게 뛰여난 效果를 가지는것이다。 그야말로 詩의詩요 藝術의 藝術로서 生活을 生活시키는것이 이곳 演劇이다。

窒息될듯이 嚴肅하고 緊張한 劇場雰圍氣에서 哲學的默想와數學的聰明이 무르녹는 俳優의沈着冷靜한 演技를 通하야 舞臺上에 具顯表像된 하나의시늉할수조차업시 엄청난 演劇的偉力은 觀衆의 生活感情을 融合한그 最大公約數의 위동을 昂揚시키고鼓舞鼓慫시키나니 實로人生最高의 理想的本鄕은 여긔에서演繹되는것이요 또 實踐을 가저오게하는것이다。

『鬼魂의거문고소리』이 울릴일만큼 達觀한 境地가업는 凡庸凡常한 素質로써는 이演劇에의 親信理會할길을 人生에거 열어줄資格이 업는것이다。

文藝批評도 그러하거니와 演劇에 잇서서도 一般으로하여금 그鑑賞眼의視野를 업서주는同時에 演劇을보담더 社會的으로 進出시키기爲하야 자장 寬大하고 親切한 指導的態度를 가짐으로써만 評論은 하나의 尊貴한斯界의文獻이되는것이다。 蕪雜濫濫한 曖昧한論評으로써 演劇發展을 防害하고 「디렘마」에 빠지게하는 阻止的態度는 至極히 警戒할 일이다。

正當한批判이업는社會가 正當한發展을하기어렵다는것은 벌서 社會學以前의 常識이지만 評家一石의 波紋이 至大한 功罪의 組上에 스게되는것이며 서뿔니 主觀을 强調하기前에 먼저 朝鮮의現實을 다시한번더 凝視할것이요 보다더 먼저 人間修業을 해야 할것이다。

◇

漠然 도 漠然한 말이지만 興行劇團에서는 演劇을「사랑」으로 쓰려햇고 新建設에서는 演劇을「業」으로 쓰려햇다。 그런데 劇藝術研究會에서는 演劇을「밥」으로쓰려한다。 이 「밥」이라고 하는말은 職業化를 意味하는것이 아님은 勿論이다。 무릇 社會的存在로서 演劇의 先驅的目的이 어떠케 엇다는것을 생각해 演劇의本質으로서 리하는 劇研의意圖를 正當한 意味로 보느냐 아니보느냐는 各自의位置에서 規定되엿겟지만 朝鮮新劇運動은 그發展限界가 이미 制約되여잇는터이라 表示되지 點에서 團束되는結果는 演劇이 「밥」될수밖게 더以上 다른 어떠한 效果를 가저올수업스리라는것은 거의先驗的인事實이다。

興甫傳의 舞臺面

音樂消息

城大學友會主催 交響樂의午後

오는 十一月十五日(日)午後二時부터 府民館大講堂에서 城大學友會音樂部의 第十二回「交響管絃樂演奏會」를 開催하리라고한다

試寫室

英國로잇갠함映畵 "소리업는凱歌"

『彷徨하는 猶太人』의 傳說은基督教의 나라이면어데라도잇는法이다 이映畵의 이야기도彷徨하는 猶太人의 傳說이 그 內容으로되여잇다

이傳說은 무엇인가 刑을 바드러가는 猶太人! 그는基督을 침뱃덧다 그때基督은『내가 도라올때까지 기다려라』하얏다 이한마듸의 咀呪를 등지고그는千八百年間 地上을 彷徨하는것이다 그러면서 基督의용서를 기다 안이傳說은 아즉도 그가主의용서를 밧고主에게로 갓다는 記錄이업다 아즉도 그는어느곳에이지 彷徨하고 잇슬것이다 죽엄이라는것은 神에게 가는것이라는、信念과 基督以來의猶太人에對한 西歐人의 差別的觀念이 가저온傳說인것이다

이映畵의原作은 E·템플·사ー스톤의戲曲이다 主人公은 바라듸오스라는富有한猶太人이 그리스도에게침을배텃다 傳說에서는 그 의職業도 姓名도 記錄되여잇지안타

勿論 바라듸오스라는 일홈도 업다 映畵는 四部로 나노아잇는데 第一部에는 十一世紀의第一十字軍에 無名의騎士로 나타나고 第二部에서는 씨씨리ー島의商人 第三部는 스페인·세빌에서 醫師로 나타난다 第一部에는 다른사람게집을 빼서와서 그女子가病死하고 第二部에서는他人의 妻에게 사랑을받고잇섯스나 彷徨하는 猶太人이라는것을 알고이戀愛는 깨여진다 第三部에는 그의妻가 牧師와 親해저서 그를버리고 厄僧이되엿다 이時代까지 猶太人은 基督의咀呪에 反撥하야 信仰을가지지안흔 漂泊人이엿스나 第四部에서는 基督自身과가튼 偉大한 信念을가지고 廢敗된當時의 基督敎에反對하며 死刑을밧는다 傳說과달러서 여긔서는 그는神의 용서를바든 양으로되여잇스나그것은 基督이 그이에게 갓가히 온것이 안이고 千五百年의 書者를 격겨가며 그가스사로 自己의길을 開拓하야 神에게 갓가워간까닭이다

이것과 墮落한 宗教의攻擊이 原作의 意圖인모양이다 彷徨하는猶太人으로 扮裝한『콘라ー드 파이트』는 나치스獨逸을 쫓겨난 사람이며 그가英國에서 처음으로 主演한映畵가 이것이다 配役은 四人役을 그가 맛텃다그의 技術은完璧에가까웁고 自信에가득차잇서서조금도틈이업섯다 監督은『모ー리스·엘베이』엿스나 그다지 조흔手法을 보여주지못하엿다 차라리『파이트』의技倆을 너무信賴하고 따라간 흔적이잇다。『파이트』는 適役이엿스며 또한 熱이보엿스나 監督은 조곰도 同情할수업섯고 失敗하엿다고 볼수잇섯다。

·이映畵에서는 題材의 큰것과『파이트』의 技術이이映畵로하야금살게하엿다고보는것이조케다。

左右間大作임에는틀림업섯다

——九日부터 市內 團成社에서 上映——

『興甫傳公演』(十一月六日부터 五日間東洋劇場에서)
朝鮮日報讀者優待券
入場料 階上九十錢을七十錢으로 階下七十錢을五十錢으로
一人一枚

英國벨함스톤써커스(奬忠壇에서)
朝鮮日報讀者優待割引券

特等席	五〇〇	三〇〇
特別席	二五〇	二〇〇
A部	一五〇	一〇〇
B部		七〇

八日까지延期 晝 午後一時 夜 午後六時

曆

十一月八日(日)
舊戊戌九月大(廿五日)
甲午·金·黑·危
●祭祀移徙裁衣動土上樑納財 安葬에宜함
●霜降二十三日(初九日)
●立冬七日(舊二十四日)

라디오

七日(土曜)

◇午後六時 童謠齊唱과獨唱 一、(齊唱)진달래 二、(同)우리의 애집 三、(獨唱)장미꼿 四、(齊唱)봄 五、(獨唱)나의집 六、(齊唱)꿈나라의꼿 七、(獨唱)旅客 八、(齊唱)가을밤 九、(同)자장가 伴奏 金貞愛 獨唱 洪雲坡 宗教童人會
◇同六時二五分 兒童新聞
◇同六時三〇分 週間時事 申基鎬
◇同七時三〇分 國民精神作興週間(二)經學院司成 金完鎭
◇同八時 唱劇調 一、短歌…白髮 二、唱劇調…華容道
◇同八時三〇分 流行歌 歌手 池龍九 金海松 伴奏 姜弘植 DK管絃樂
◇同九時 古談 金寄緣 ……

第一放送

◇午後六時 (大)幼兒를위한옛날이야기
◇同六時二五分 講演
◇同七時三〇分 (東)어린이와家庭의밤
◇同九時 時事解說

八日(日曜)

◇午後〇時五分 콤냐외 一、콤냐 二、압산라령 三、뒷산타령 蘇完俊 韓仁開 柳開同學
◇同一時二〇分 레코ー드音樂
◇同六時 童話劇『王의금잔』
◇同六時二五分 指揮 孔德少年會 金容德 心田開發講演 明倫學院講師 安寅植
◇同七時三〇分 國民精神作興週間(三) 中樞院參議
◇同八時 歌曲 一、羽調頭峰 二、羽樂 三、界樂 四、界 五、編 洋琴 大笒 杖鼓 金玉澗 金相根 金永淳 金鳳仙
◇同八時二〇分(東)室內樂四重奏曲 第二作品二二 차이코프스키 作曲 第一樂章 아다지오 모데라ー토·아싸이·콰지·안단테 第二樂章 알레그로·쟈스토 第三樂章 안단테·마논·란토 第四樂章알레그로·콘모토 第一빠이올린 알렉산더ー모기레후스키 에르네스트·로마시러 第二빠이올린 미하엘·쳬승러 첼로 伊達三郎
◇同八時五五分 伽倻琴散調와幷唱 一、散調 가、진양조 나、중모리 다、자진모리 二、幷唱 가、短歌…어화靑春 나、唱劇調…沈淸歌 鼓手 韓成俊 成錦花
◇同一〇時 朝滿交換放送(滿洲로부터)

第一放送

◇午後六時 (東)子供日本史(十一)
◇同六時 … (東)講演
◇同七時三〇分 (臺北)臺灣人形戲
◇同七時五〇分 (東)日曜特輯
◇同八時二〇分 (大)室內樂
◇同八時五五分 (東)라듸오風景

九日(月曜)

◇午後〇時五分 (東)吹奏樂 一、行進曲「스포ー츠·포피ー作曲 二、組曲「알사스의風景」마스네作曲 (가) 日曜日의아침 (나) 酒幕에서 (다) 菩提樹밋 (라) 日曜日의저녁 陸軍戶山學校軍樂隊 指揮樂長 岡田國一
◇同一時一五分 家庭時間『新興織物이야기』 任哲宰
◇同三時一〇分 (東)敎師時間 (第一放送에依함)
◇同六時 童話『떼어진돈』 金福鎭
◇同六時二五分 兒童新聞
◇同六時三〇分 繼續하야經濟解說 朝鮮日報 徐椿
◇同七時三〇分 國民精神作興週間(四)中樞院參議 韓圭復
◇同八時 純正調오르간獨奏와獨唱 一、小前奏曲과遁走曲…빠하作曲 二、(가) 聖譚曲「묘슈아」에서 詠唱 내게유ー발의竪琴이잇서드면…헨델作曲
◇同八時三〇分 라듸오·드라마『지는해』全一景 李光來作 配役 富豪…吳淳泳 메리…金慶善 大學生…高成允 秘書…成春鏡 뽀이…柳芳 放送劇友會 演出 黃地玄 效果 效果班
◇同九時一〇分 孔明歌外 一、孔明歌 二、塞邊歌 三、진난봉가 四、자진난봉가 李瀛鳳 金玉葉

第一放送

◇午前十時三〇分(東) 家庭講座
◇午後零時五分(東) 吹奏樂
◇同二時(東) 婦人時間
◇同六時 敬老會
◇七時三〇分(東) 講演
◇同八時(東) 純正調오르간獨奏와獨唱
◇同八時三〇分(東) 俗曲
◇同八時四〇分(大) 人形淨瑠璃

本社主催 將棋名手對局譜 (五)

兵一減 先手 李在鳳 對 盧世禎

◀第十四手圖▶

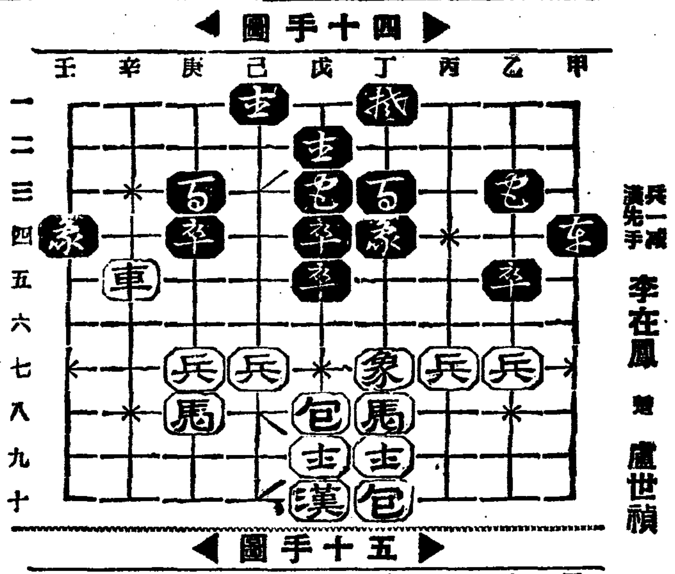

◀第十五手圖▶

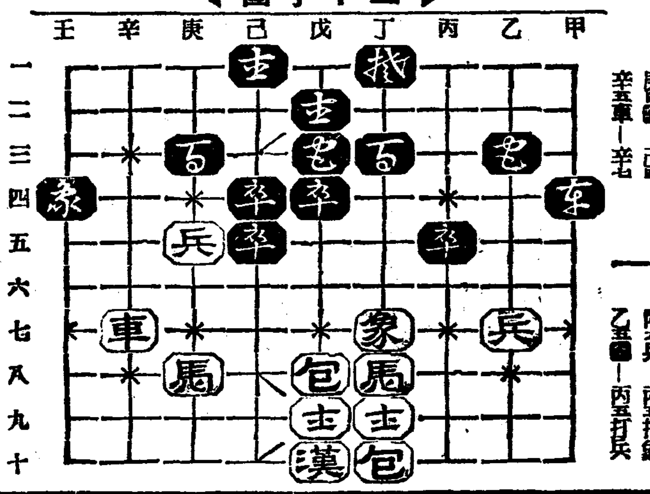

庚七兵—庚六 丁四包—己七打兵 庚六兵—庚五 庚四包—己五 辛五車—辛七
己七包—丙五 丙七兵—丙六 戊五包—己五 丙六兵—丙五打象 乙五包—丙五打兵

本社主催 圍碁對局譜

●二〇	丁의七
○二一	丙의六
●二二	乙의六
○二三	丙의四
●二四	己의六
○二五	戊의八
●二六	丙의九
○二七	丙의十
●二八	乙의十
○二九	乙의十一
●三〇	乙의八
○三一	甲의十
●三二	戊의九
○三三	丁의九
●三四	丁의八
○三五	庚의七

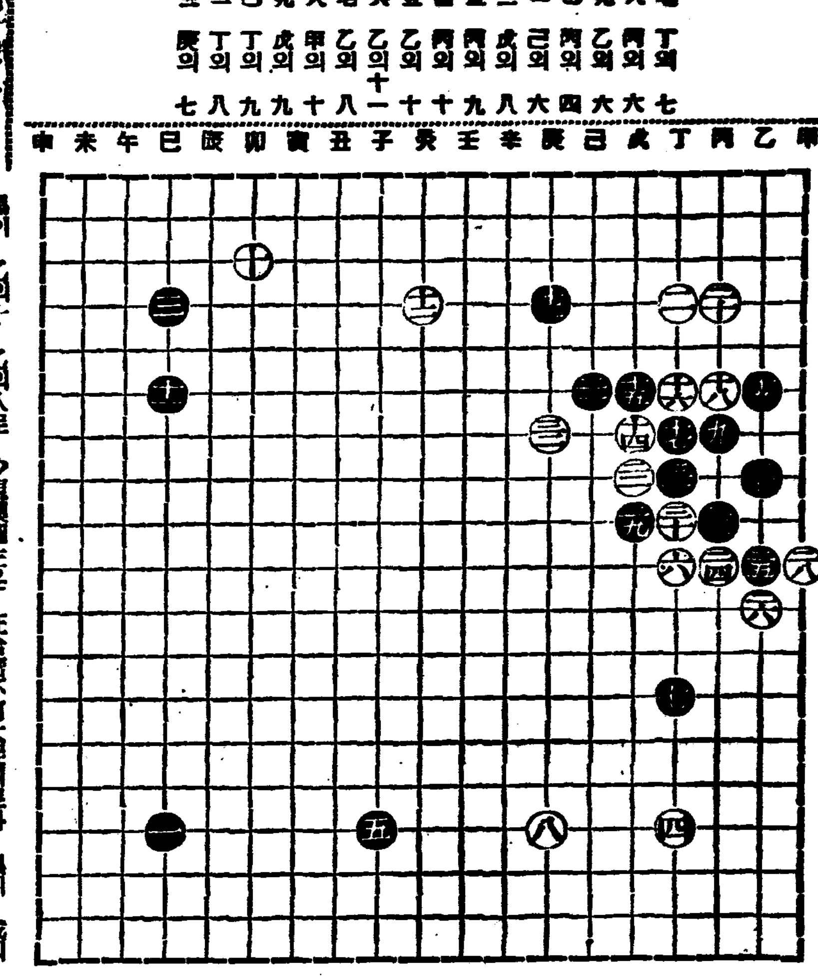

觀戰者談

黑이 乙의十 乙의八로 少規模圍生은 正合密不可大促이로다 黑이 戊의九挾點을 試하고 丁의八로 斷함을 白이 庚의七로 列着은 法方인가하노라

藥用 アモンパパヤ洗粉

아츰부터저녁까지
여드름·죽은깨·기
미·살결거치는等
에 種類化粧料의先驅와背後役은 파파인 酵素應用專賣特許의 本品입니다
아몬파파야(藥用크림)와併用하야 效果가倍加하게됩니다
「洗粉이면아몬파파야洗粉!」
「東京과大阪에서注目되는新製品!」
定價……三十五錢
見本進呈……新聞名記入하시고 二錢切手를 넣어 申込하십시오

藥用クレーム アモンパパヤ

專賣特許
●パパイン酵素應用二大製品

여드름
죽은깨
기미除去

그러케잘듯나? 참으로굉장하다
아직使用치안흔분이면 異常하리만치大評判!
一次使用하신분은 말할수업는大好評 「即이럿습니다」
至今까지의 化粧品界에 新時代의 革命을 이르킨 파파인 酵素應用의 專賣特許獨特의 製法으로 化粧品에 應用하는 일에 成功하엿스므로 專門的으로 說明은 빼고 그 結論은
脂肪分解 作用이至極히 自然的임니다 여드름의構成하는 惡脂肪이 柔軟하게 녹아드러 排泄이되어 完全히除去되기때문에 여드름의흔적도 남지안코 기미가되거나 그런念慮가 絶對로업습니다
色素溶解 가 實로合理的이므로 여드름 거미를構成하는 皮下깁히 色素에 浸透하야 分解溶離하고 旺盛化한 新陳代謝作用으로 次次皮膚表面에 浮出하야 업서저버립니다
高級바니 싱으로 香氣는 情熱的으로 절여지는것과 白粉下에도應用되는 人氣者의 크림입니다
見本進呈……二錢切手封入申込하십시오
定價 一號……一圓三十錢 二號强度……一圓八十錢
各デパート化粧品店薬店 各婦人雜誌代理部にて 御取扱されてゐます
東京市神田區松住町十二 株式會社 杉田商店
ALMOND PAPAYA.
落葉時의거친살결對症에도特別한效果

補血强壯
ブルトーゼ
各帝國大學病院 指定常備藥
食慾不振에
虛弱兒童에
「活動の源泉」無代進呈
東洋友商店

滿鐵管理의北鮮線 還元運動이擡頭

朝鮮產業、經濟上不便莫大로 進展如何가注目處

【淸津】무산철광개발(茂山鐵鑛開發)의전국화는 마침내 조청선(朝淸線)의 궤도개체(軌道改替)를보게되엿스나 일반만철(滿鐵)의나진중심주의(羅津中心主義)채용의결과 청진을중심으로하는운수계통(運輸系統)에는 적잔흔고민이생겨 함북도내연선의 경제상태에 영향을미치는것으로 각지에서는 극비밀리에 경계하고잇섯든바 특히제철소(製鐵所)의 제일후보지인 청진에는 만실함할것으로 예상되고잇다 이에청진상의(商議)를 중심으로 도내각지에서는 만철관리(管理)로부터경영하고잇는 소위북선선(北鮮線)을다시조선철도국관리(朝鮮鐵道局管理)로환원(還元)하야 이가장 유리한 조건을얻게하자는 운동이요사이 대두하얏은바 여론중에 맹렬히받고 마랏다는바 아고로 이운동이 표면화할것도 불원할것으로 그진전이 자못주목되고잇다한다

三個條件을列擧 市民大會를準備

滿鐵의不信을非難

북선선(北鮮線)의 환원운동(還元運動)은 별항보도와가티 도내에대두하야 잇다는바 그중요한 리유로는 다음의 세개조건을들고 청진에서 제일차로 만철배격(滿鐵排擊)의 거화(炬火)를들고 근근 시민대회(市民大會)를 개최하야 대대적으로 운동을 어르키게되얏다한다 이로서 동문제는 장래적활동(積極的活動)에서 일약표면운동으로 발양을 전환하게되얏다

一、청라직통(淸羅直通)의 철로부설이 지연(遲延)되는것

一、도문역(圖們驛)을 국경초점(點)으로 북조선삼항에이르는 동일운임(同一運賃)을 공약(公約)하엿슴에 불구하고 의연히키로는리환산으로 라진보다 고액운임을 밧고잇서 청진진흥 화물을 불편케하는것

一、천마산(天馬山)아래 잇는 하치장(荷置場)의 하주자유사용(荷主自由使用)을 공약하엿슴에 불구하고 이때 실행하지안는점 등등

平壤支局後援의 梨專巡廻音樂

十一日夜於白氏館

【平壤】리화전문학교(梨花女專)에서는 본사평양지국 후원미테서 십일일오후 녀덟시 삼십분부터 백선행긔념관에서대연주회(大演奏會)를 개최하기로 되엿다

조선녀자 교육긔관중 오직 한아인 최고학부에서 곱게곱게 자라나면서 연마에 연마를 겨듭한 동학교음악부 재학중의 【넘버원】만을 추리어서 그총세 이십여명이 이밤에 등장하게되는만큼 청중으로 하여금 황홀케할것은 두말할것도업거니와이번에는 더욱 명수들만을 망라하여 주최자측에서도 십이분의 자신을가지고잇다니 더욱 이번 연주회에대한긔대가 크다

입장료(入場料)는 보통(普通)오십전 학생(學生)삼십전의 대중료금으로하게되엿스므로 만히와서 방수를보내기바란다

救助밧는김에 自轉車까지

비위조흔靑年

【甕津】자긔의가족을 구제해준 사람에게 무리한보답과 폭행을 아모긔탄업시 감행한후에 그것도 오히려 부족한것이 잇섯든지 은인의 자전거를 타고 어대론인지 종적을 감초아버린 어도단의 악덕청년이잇다

황해도 옹진군마산면 당현리(唐峴里)에서사는 박종원(朴宗源)(二六)은 자긔의친형 박종훈(朴宗勳)(二○)이가 불행하게도불치의병마에 걸리어서 신음타가 작년에 사망하얏는데 그후그해 십이월 십일일에 박종훈의처요 박종원의 형수인 김순이(金順伊)(三八)가 유복자로 일개옥동자를 순산하얏스나 먹을것이업고 때입을것이업슴으로 한동리에 사는 윤긔택(尹基澤)씨가 마츰 쌀과미역을 사서보내주엇슴으로 명재경각에잇든 김순이의 모자와 오직구는 씨의따뜻한 동정에 감격의 눈물을 금치못하얏다 그후 현재마산면장으로 잇는 박창대씨는 박종원가족의 그불상한 정경을 생각하야 자긔의 바봉중에서 적은수자에 공하여 배여원의 돈을모어서 그의 가족일동을 구제하엿을뿐아니라 이번에는 면직원일동의 발긔로 구제동정금 일백사십이원 칠십전을 모아서 일전에박종원의 가족을 불러서 학면장으로부터 지급한 사실에대하야 일반이 충송하는터인데 박종원은 자긔의은인되는 바면장의 소유자전거 시가 륙십여원짜리를 타고 어대로인지 종적을감추고 마럿슴으로일반은 박종원의행위에대하야 화제거리가 되얏다고한다

六處水利組合 協議會를開催

【平壤】평안남도의 대동(大同) 평안(平安) 강서(江西) 장수원(長水院) 순남(順南) 자산(慈山)등여섯수리조합은 금년의미증유의 대한발로 인하여 전연이양하지못한면적이만허 조합비의부담감 또는면제를 하지안흐면안될상태이므로 금번은 긔채를하기로되여 각조합의부담관계에대한 협의를 십팔 구 량일간에 도회의실에서 하기로되엿는데 각조합리사들이 출석하여 토의할터이라한다

咸興都市計畫案 近日府會에諮問

明春부터實施目標로活動中

【咸興】주목되는 함흥도시계획(都市計畫)은 근일중 총독부로부터 함흥부회의 자문(諮問)에 부쳐 오는십이월경에 열리는도시위원회(都市委員會)에는 어김업시 다른곳도시와 함께 정상(呈上)되야 토의될것이라고하며 명춘부터는 실시(實施)될것이라고한다

그리하야 그계획내용도 전번에 대야(大野)정무총감이 언명한바와가티 비약적으로 약진하는 함흥으로서는 다른도시보다도 더큰규모의 도시계획을 하지안흐면 안될형편에 잇슴으로 이제까지 함흥부에서 립안(立案)중인 성천강(城川江)호련천(湖蓮川)의 두제방의 교차점(交叉點)으로부터 내측(內側)전부와 주서(州西)주북(州北)의 일부까지 편입하야 일약 이십만명의인구를 수용할 큰계획이 그냥실행될것으로 관측된다

명년부터 실시되면 초년도의 긔채액은 이백만원내외로 예상되며 함흥부청에도 토목과(土木課)를 신설할예정이라고한다

土木課도新設豫定

記念特別配給

看東消費組合

【看東】중화군간동소비조합(看東消費組合)은 소화륙년에 설립되엿든데 이래오년동안 중간상인의부당리윤을 배거하고 농민대중의 소비경제옹호시창의 공헌이만햇다 자금은 불과천원내

不德地主販屋

【草溪】경남합천군 초계면(草溪面)일대 금년도작은 풍수해와충재로인하야 허곡이태반이라 평년작보다 약이할이상 감수를면치못할 실정인데도불고하고 소작인의사정을 돌보지안는지주가만허 일배테피당호리며 농사지은 소작인은 무리한 지주에게원성이놉다고한다

分錢모아災地에 兩學院生赤誠

【襄陽】동족을 사랑하고 동족을사랑하는것은 인생의 상정이다 이상정의발로로된 향긔운이 때와갓다

함경영흥군 억기면룡호리(龍湖里)에잇는 룡야학원(龍野學院)생도일동과 고녕면청하리(古寧面靑霞里)에잇는 동명학원(東明學院)직원과 생도일동은푼푼이 모은돈을 재지에보내달라고 작긔와가티 본보지국에 긔탁하엿다

一、金六圓 東明學院

一、金三圓 龍野學院

눈물겨운同情

【平壤】모진수해에 의식을 일허버리고

"新設第二人道橋는 舊市街것으로부터"

期成會幹部猛活動

【平壤】평양이십만 부민의십수년간의 당면현안으로 잇든제이인도교가 예산이백구십만원으로 명년도부터 삼개년간 계속사업으로 착공될예정이어서 총독부에서는 명년도예산에까지 계상되엿고 평양부에서도 시가지계획자문안이 도착된후부터 가교지점(架橋地點)에대한 론의가되는모양이다 가교위치가 서문통직통강상에 만흘노힐가 또는경의선(京義線)일등도로가될 양각도(羊角島)경유의인도교가만흘착공될가 하는 여러억측이잇스므로 구시가유력자들로 조직된 제이인도교가설긔성회에서는 순서로보나 수년전의언질(言質)로보아 반다시구시가의인도교부터 명년도에 착공할것이라는요구를 관철하기로되여 위원장 정세윤(鄭世胤)씨외수씨가도와 부당국을 력방하고 설명한바잇섯든바 시야(矢野)부윤은 량해하는 답을 햇스나 상내(上內)지사는 만족한 답변이업서 불안을늣긴 긔성회에서는 다시부회의원들과 격의업는 간담을해보기위하여 또는 절대의조력을 희망하여 륙일오후여섯시부터 화신사교실(和信社交室)에서 간담회를 개최햇다

그런데 만일 제이인도교가구시가에 명년도부터 시공이되지 안는다면 십수년이래현안이 화병화(畵餅化)하고말터이므로 수단방법을 가리지안코 어대까지 던지맥진할터이라한다

天道教人誠金 十六圓餘모아

安州支局에寄託

【安州】천도교안주군종리원교인(天道教安州郡宗理院教人)들도금번풍수해리재동포를 위하야 성금(誠金)십륙원팔십전을 모아 지난삼일에 본보안주지국에 긔탁하엿는데 의연자의씨명은 다음과갓다

記

一、金十六圓八十錢也

◇內譯 一圓式 金光浩 金鐘淑 李春植 五十錢式 文成浩 金鼎鍊 裵允寶 宋重坤 李茂永 鄭一錫 文夢杰 三十錢式 金炳國 朴聖叢 韓昌淳 韓吉俊 金學淳 金道泰 安承鍵 金德汯 崔廷駿 洪乃洙 韓昌和 二十錢式 朴寶 金炳運 金炳燮 李正寬 金龍浩 文京淳 尹鍾孝 安

性의亂倫이動機

痴情關係의殺人罪囚가最多 平壤監獄女囚罪狀打診

【平壤】햇빗을보는 평양형무소녀감(女監)속에는 구십칠명의죄수가잇서 형긔를맛치고 햇빗보는 세상에나아오기를 기다리고 잇는데 저들녀죄수가 무엇때문에 형무소에 드러왓는가를 무러보니

▲殺人二五名 ▲殺人未遂七名 ▲姦通五名 ▲殺人死體遺棄七名 ▲放火二三名 ▲詐欺四名 ▲文書僞造一名 ▲傷害及傷害致死六名 ▲思想囚一名

으로 녀자이면서 살인죄가제일만코 그다음이 방화죄이다

어째서 살인을하고 방화를햇는가 무러보면 대개가 음공한데서 원인을 차즐수잇스니 요컨대 성문제에 대해서는 수단방법을 선택하지안흐며 선택할여가가 업나는것을 설명하는것일것이다

그리고 전죄수를 통하여삼십세전후가 제일만허 삼십륙명사십세전후가 이십팔명이며 오십세전후가십사명 오십세이상십명 이십세일명의 순서로 본다면범죄의위긔가 가장농후한시절이 삼사십세인모양이며 이시절이 가장성욕이 왕성하여 엇절줄을모르는데에서생기는모양이다

殖產契를增設

【新義州】평북도에서는 도내금융조합을 주심으로 십구개소에 식산계(殖產契)를 조직하야 농민의 생사농에 다대한 공헌이 잇서왓나 이에따라 평북도에서는 긔관의 효과성을 인식하고 금년 삼십구개소의 식산계를증가하게되여 지난사업에 금융조합관내부락에 식산계설치를 인가하고 그조직을 명령하엿다

羅津府營市場 店舖志願遝至

【羅津】라진부의 경영-제일시장(市場)(이층건물五十二호)과 제이시장(점포三十二호)의 건축은 지난달부터 착공하야 금월중으로 준공할터인바 발서부터 지원자가 살도하야 부에서는 취사방법이자못곤난하다고한다

地方人事

▲趙光濟氏(前報恩普校訓導)忠州普校榮轉人事次本報報恩支局來訪

▲岩下滿男氏(前報恩郡產業技手)

乘合車를無理停止 洞民이作黨暴行

運轉手를毆打、金錢까지强奪 被害者側告訴를提起

【牙山】온양온천에잇는 경남자동차부에 근무하는 운전수 황재현(黃載鉉)은 지난 오일 오전 삼시경에 승객제일배사십오호자동차에다 승객을 태우기지고 천안을 갓다가 돌아오든도중 아산군 배방면 세교리부근을 통과할때에 동면 세교리에 사는 박종성(朴鍾成)외 칠명이 술이만취되어가지고 지나가는 자동차를 습격하여 운전수 황모를 무수구타하여 현장에서 정신이 혼도케하고 다시 조수로간 바모를 무수히 구타하면서 너희와 싸호다가 옷을 찟겻스니 옷갑을 물러달라고 협박하고 현금을 강탈하여가지고 주점으로 드러가라한지음에 때마츰 온천으로부터 천안으로가는 자동차가 지나는것을 동일한 방법으로 가지 못하게하고 운전수를 구타하엿스므로 피해자 황모측에서는 당지온양서에다가 구타협박금전강탈죄로 고소를 제긔하엿다고한다

彰德普校李先生 勤續十週年表彰

【平壤】평양부외 룡산면하리(龍山面下里)사립창덕보통학교(彰德普校)에서는 십일일정오부터 동교교정에서 리봉철(李鳳喆)선생의근속십주년표창식을 거행하기로되엿다한다

龍山面禮拜堂 教會堂獻堂式

【平壤】대동군룡산면하리(龍山面下里) 장로교회(長老教會)에서는 그동안 례배당(禮拜堂)을 신축중이든바 근일락성되여 십일일 헌당식(獻堂式)을 거행하기로되엿다한다

생사의 지경에서 갈바를 모르고 헤매이는 백만의형제를 위하여 아학부아동 삼십명은한푼두푼씩 모아가지고 지난오일에 본보평양지국을 방문하여 이것이 약소하나마 수해에 의식을일코 먹지못하고 떨고잇는우리동포들에게 보내어달라는 부탁이 잇섯는데 천진란만한 어린가삼에도 이와가튼 동정열에 감동하여 누구나탄복하엿다한다

都市計畫實施前提 整地工作을準備

幹線地域等影響多大

【平壤】평양부 백만의대계획을 계획하는 시가지계획안은 총독부에서 수립되여서 평양부에 보내여왓스므로 십이일 총독부진전(眞田)과사가 출석하여 부회에 자문이될터인데 이안은 소화사십년에 인구사십만명이 시가지계획적용지역에 기독이 차고명예상아래에서 만드런진것이므로 평양부에서는 명년도부터 이계획에 순응하여서 부내전폭에 정지공작(整地工作)을개시할터이다

그런데 방대한시가지의 계획을 완성하기까지에는 방대한 경비를 필요로하여 제일차부행정구역확장전의 부내인 선교리(船橋里)、서평양(西平壤)방면을 제외한 지역내에서 필요한 경비만 자그만치 이천만원을 요하게되고 명년도부터 현재의 부내에 편입된지역내의 계획까지 가산해보면 삼천수백만원을 가장 적은 예산으로 평가하게된다고한다

그런데 이계획을 진행함에잇서서 부나도의도로사업과는 달리하여 강권(强權)을가지고 잇스므로 공사는 비교적순조로 진행될것이나 이때문에 현재에주요도로에살고잇는 거주자들과지주의부담과중으로인한 타격은 히곤할모양이어서 십팔만부민은 이양의긴장을 띄우고 이번계획에는부회를 감시하게된다

女性中心으로組織 「드라이부」俱樂部

【平壤】관서지방의 녀성의씨씨한장면을 보혀주는 소형자동차(小型自動車)「드라이부구락부(俱樂部)」가 녀성중심으로 조직되엿다는 새다른뉴-스가 전해진다

칠일부터 개교를보게되는 긔림리(箕林里)관서자동차학원(關西自動車學院)에 본부를둔「드라이부구락부」는 그동안 회원을모집중이든바 녀자회원이 오십여명에달햇스므로 소형자동차두대를 구입하여 「드라이부」를 시작하고저 준비중인데 회원에게는 입회비이원을 밧고 「드라이부」하는때에는 저렴한임금으로자동차를 빌려주기로되엿다 평양시내외에는 압흐로「드라이부구락부」 미인회원들이 운전하는 상쾌한자태가 벌나돌것이다

詐欺破產者近送局

【平壤】평양부내 상점가의 경제계를 교란한 평양부내박구리(朴九里)팽순팔(彭順八)(三四)은 여이래 취조를받다가 일건서류와가티 근일평양지방법원 검사국에 송국하기로되엿는데 팽순팔은 소화팔년부터 잡화상을경영하여 일시에는 평양상공계의 영업을확장하고 금년의봄경 긔에 봉착되여 사업이돗갓지못함으로 사긔파산을 합동적으로 이만원의 상품과재산을 다른사람의명의로 등긔를하고 상품을 부내또는 지방의친근한 사람들의집에 은익하고다시 부내를 여처대상점에서 상품을 대량으로 사고한후 다라나려다가 체포된것이라한다

▲槐川警察署人事次 同上 ▲井相■氏(■■■)新任人事次本報■■支局來訪 ▲前■■氏(■■■)新任人事次本報支局來訪 ▲■■氏(■■■)新任人事次 同上

愛慾의彼岸 【144】

李光洙 作 金康穆 畵

문임은 고개를 푹 숙우리고 말업시운주의 뒤를 따라섯다。

어두운 수풀 속에 길만이 히그므레하게 보엿다。

말업는 두 사람의 발시자옥소리가 따바따바하고 이치 끈히 발 수풀 속에울렷다。

얼마를 가서 운주는 우뚝 서서 회회둘러보더니 문임의 바른편 팔을 이번에는 끼는것이 아니라 으스러지라 하고 꽉 붓들고 길업는 술밧 속으로 끌고 들어갓다。문임은 한량업시 멀리멀리 끌려가는것 가티 생각되엇다。운주가 사정업시 빨리 끌기 때문에 밋처 발을 제대로 옮겨노흘 새가 업섯다。

이러케 얼마를 가서 운주는 우뚝서며 문임을 끌어다가 바로 제 앞에 세웟다。눈이 어두움에 익은사록 서울의 불 비치 가로 비최어서 마치 어스름 달시밤과 가티 환하엿다。운주의 눈에는 문임의 얼굴 모습이 분명히보엿다。

운주는 이윽히 문임의 얼굴을 물끄럼히 들여다 보더니、

『문임! 그때 목까지 김장로헌테 주엇서?』

하고 문임의 팔을 한번 흔들엇다。운주는 이런 말을 못는 것이 데데한것을 깨달앗다。

문임은 고개를 살랑살랑 서너번 흔들엇다。이 경우에 은주를 속일밧게는 길이 업다고 생각한것이엇다。

『똑 바로 말해! 두 마음 가진 계집이 이 자리에서 까지거짓말을 할테냐。』

운주는 주먹을 번적 공중에 들엇다。문임은 머리를 한쪽으로 피하며、

『꼭 한번—억지로、나 자는데 들어와서』

하고 고개를 숙엿다。

『이 더러운 계집년! 이못미들 계집년! 이 착기와 가티 음탕한 계집년! 이년! 내게 대해서 말한 그 혀ㅅ바닥은 멧개나 되고、내게 주던 그 마음은 모두 멧개나 되고、그 몸둥아리는 모두 멧개나 되단말이냐。이년 내게 한 그 맹세는 어디다 두엇니? 천하에 너와 가튼 계집을 내가 모조리 죽여버리지못하는것이 철천지한이다。너 가튼 더러운 계집하나를 죽이고 내 목숨을 버려야할것이 한이다。그러치만、그러치만 너 가튼년을 보고도 그냥 살려둔다면 내가 인류에 죄인이 될것이야。사내로 태어나서 조흔 일 하나 못해보고 더러운계집년 하나 허고 목숨을 바꾼다는것이 원한이다마는 인류를 위해서 독사 한마리를 잡고 죽는줄만 알란다。이년、네년이 시집을가? 용부자식집에 시집을 가? 누구집을 망해노흘량으로? 멧 사내를 배반해서 나와 가티 만들어노흘량으로? 내 직한혈통이 불의를 보고는 참지를못하는혈통이다! 오냐、이년、외외의 손에 걸려서 죽는것을 다행으로 녀어라! 어때 이칼로 질러죽어! 네 속에도 양심이 꾸만치라도 남아잇거든 내가 손을 대기전에 참회하는긔도나올리고 네 손으로 죽어!』

운주는 양복 속주머니에서 장도처럼 생긴 다섯치나 되는 칼을 꺼내어 날을 쪽 뽑아서 문임에게 주엇다。칼날이 희미한 비출 발하고 번적한다。

문임은 운주의 손에 들린칼을 보고 두손을 가드려떠리며 한 걸음 뒤로 물러선다。

『어서 어서! 어서 바려! 그러다가는 긔도올릴새도 업시 죽을테니 어서 바려! 죄의갑시 무어이지나 깨닷고 죽어라!』

『아、아、아、운주씨! 운주씨!』

『나는 불러서 무엇해? 나가튼 사내는아모리 쇠겨넘겨도、아모리배반하고 지르밟어도 괜찬을줄알앗드냐。벌러지 한마리 밟아죽인 죄도 벗어나지못한다는것이다! 어서 이 칼을 바려!』

『으、으、운주씨。자、자、잘깐만 참으서요。마、마、말이나 들으시고』

『무슨 말이 잇서! 용 또두는 거짓말을 꾸며대서 한번더 나를 속어넘기량으로? 안 되지、안 되어。그러면 그렛사록 더욱더욱 죄우에 죄를 짓는것이란말이다。인제 그만、다만일순간이라도、최후의 일순간만이라도 똑 바른 마음을 먹어보아라!』

『온、은、운주씨。난 당신을 사、사랑해요』

『흥! 또 사랑이야!』

(公開日程)燦爛豪華!斯界의精粹陣容을滿載하고地方公演處女航海

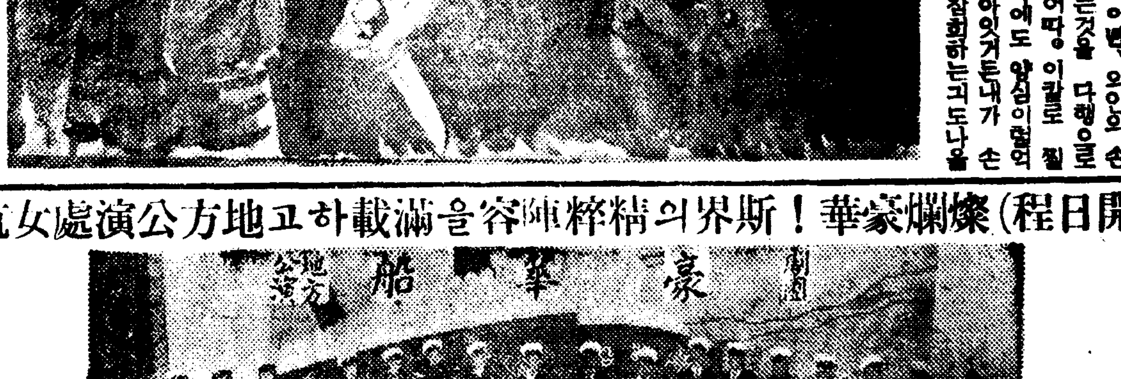

十一月七、八、九日 沙里院
十一、十二、十三、十四日 平壤
十五日 价川
十六、十七、十八日 海州
十九、二十日 延安
二十一、二十二日 開城
二十三、二十四日 江景
二十五、二十六、二十七日 群山
三十日 十二月一日 全州
十二月二、三、四日 光州
六、七、八日 木浦
九日 十日 大田
十一日 十二日 淸州
十三日 十四日 水原

現代가要求하는 새形式의演劇
主要멤버
全景希 金■春 張■■ 裵■金 李■伯 尹才童 尹■春 黃石■ 金■■ 池■順 金■一 邊■■ 金元浩 李正■ 孫一平 劉■仙 石■佛 朴■■ 朴■煥 許■■
京城 東洋劇場 直營

平壤府水玉里 水玉產婦人科 (電話一〇六九番) 醫學士 李■杰

開運의好機는只今! 名觀相家 聖龍先生의判斷은如神

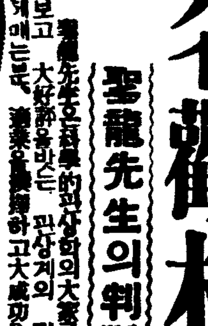
(생선롱성)

京城相學院 京城本通二丁目三〇六

山葉ピアノ 家庭用(竪型)500圓以上 學校用(平台)1·000圓以上 (全鮮各特約店에有함) カタログ贈呈 日本樂器會社出張所 (京城本町一丁目電本三四八五)

恩給 長期低利立替 新件及借換共 利用에應하며 地方人士 照會면詳細答 京城■■町一六〇 鄭■商會

山羊 東小門外 種畜ザーネン繁殖專門 明本牧場

朝報案內 齒科讓渡 京城市內盛業中에잇는 連絡은 一丁目六番地 龍光寫眞館內에게로

東洋劇場 十一月六日낫부터 朝鮮聲樂研究會 第四回公演 脚色 金容承、演出 丁貞烈 指揮 李東伯、宋萬甲、金昌龍 朝鮮歌劇 흥부전 五幕 (興甫傳) 朝鮮一流名唱總出演 西大門町 電話光一二五四

光武劇場 黃金町 十一月八日부터三日間大公開 大巨篇 싸홈하는巨象 大英帝國印度征服秘史 暴風의救助 右는大喊이다

나무가시드는이때에도이秘藥만가지면 禮泉痰藥 定價 大包二、〇〇 中包一、二〇 小包〇、六〇 走馬痰 鶴膝風 中風 癧節風 痰腫 腰痛 神經痛 京城府內所在 日新堂藥房京城支店 振替京城七二一七

スケート スケート附屬用品 京城本町二丁目四九 都賣 藤野商會

金剛山溫井里 鐵道局指定館 金剛旅館京城分館 京城紅把町五ノ五 電車■■停留所下車 主 尹■

稅制改革意見書

東京商議에서決議

東京商工會議所에서는 四日午後四時부터 役員會를열고 鄕會頭、伊藤副會頭及 常議員 稻田、大谷、藤田、山田、森、金井、大倉의各氏가 出席하야 日商에서 諮問한데 答하기爲하야 財務委員會에서 檢討하야 決定한 今回의 稅制改革案에 對한 東商의 意見書에 關하야 愼重히 審議한 結果 左의 財務委員會의 決議를 承認하엿다。 이에依하야 決定된 稅制改革案에對한 東商의 意見은 如左하다。

一、總括的으로는 그 劃期的稅制案을 立案한政府의 努力은 多하나 그에依한 增稅負擔이 現下의 國情에鑑하야 不得已한일이라 고認하나

二、將來의 財政計劃을 確立明示하야 ... 想키어려운바 不安感에서 財界를 救할것

三、稅率關係로보아서 자못 不公平하며 特히 中小商工業者에對한 壓迫이 顯著하야 보히는것

四、[illegible]

五、財產稅中無收益財產에 課稅하는 것 [illegible]

六、課稅方法及 稅制의 運用에 있어서 經濟活動을 阻害하는 일이없도록 할것 [illegible]

預金은前年보다減少 銀行貸出續增加

十月末京城組銀의貸出現在高 一億八千九百餘萬圓

十月三十一日 現在京城組合銀行의 預金貸出現在는 預金은一億二千五十一萬八千圓을 示하야 十月十五日現在에 比하야 百九十九萬八千圓增加 前年同期에比하야 一百二十萬八千圓의 減少를示하얏고 貸出은 一億八千九百八十七萬八千圓으로 十月十五日現在에比하야 七百六十九萬三千圓 前年同期에 比하야 四千五百二十六萬四千圓의 各增加이엿는바 이제十月末現在京城組銀의 預、貸의內容을 示하면如左하다 (單位千圓△印減)

種別		比十月十五日增	比前年同期增
定期預金	六六、三三三	三、〇三	三、三三三
當座預金	二四、四四三	一、一二五	四、一五四
特別預金	三三、六二九	△三五七	三、八九九
通知預金	八、七四四	△一、七六六	一、五九九
諸預金	八、三六八	△五五	△一五、一三三
合計	一二〇、五一八	一、九九八	△一、二〇八
證書貸	一五、〇四〇	九三	△四六九
手形貸	一四四、六六六	六、四五五	三八、八五九
當座貸越	三、一一七	八七一	五、五六一
割引手形	一八、九九九	五九五	三、六九八
荷爲替手形	三、〇二六	△二〇〇	九五五
合計	一八九、八七八	七、六九三	四五、二六四

朝信信託財產

六千二百萬圓

朝鮮信託會社의 十月末現在信託財產은

金錢信託	四二、五〇〇千圓
有價證券	三、一〇〇
不動產信託	一七、六〇〇
其他信託	一〇〇

合計六千二百二十萬圓인바 目下手續中인 不動產信託約四百萬圓이잇슴으로 今年中에는 七千萬圓에達하리라한다 本期中의 增加率은 金錢信託은 約三百萬圓增加이나 大口의引出이 約一百萬圓이잇섯슴으로 結局百萬圓增加이오 有價證券信託과 不動產信託은 非常히增加되어 各二百萬圓增加로서 合計約七百萬圓의增加를 示하고 前期의 四百三十萬圓增加보다 好成績이라한다

十月移入또新記錄

比前年一千八百萬圓의入超增

入超異計一億一千萬圓

[輸出躍進과對蹠]

對外貿易에서輸出躍進이 謳歌되는一面 對日本貿易은 前月에 月間移入의 最高記錄을 示하엿는데 十月의移入도同樣으로前月의 六千百萬圓을 凌駕하야 六千五百萬圓이란 記錄的大移入이되어 對外貿易과 對照的立場에잇다 十月中의 對日本內地貿易은 如左하다

	今年 千圓	前年比增減 千圓
移出	三六、三三三	△七〇三

	今年	前年	比增
移入	六五、五五七	△	六、七三九
計	九八、八二一		三、七三五
入超	二九、四三三		一七、四二三

그리고 累計貿易에서는 入超額은 一億一千六百二十四萬圓으로 前年比一千八百萬圓의 入超激增이되엇다

一月以降累計

	今年 千圓	前年比增 千圓
移出	四二八、七三三	三三、七二三
移入	五四四、三三三	五三、三二〇
計	九七二、七六三	八七、一三三
入超	一一六、二四三	一八、七〇二

即 이를 前年에 比較하면 前年은 九年에 倍增으로 十月末로서 一千百一萬五千圓을 示하고잇섯는데 今年은 이前年을 凌駕하기 十九割인 一千百十七萬四千圓의 入增이되엇다 그런데 前年比入超計算增加의 一千八百萬圓도 이機械類의 前年比二千萬圓을 超過한 大移入에 原因한것이다

機械類大移入

十月末三千二百萬圓

工場建築의進行으로

工場建築의 進行을 爲始하야 鑛山의 全面的機械化等으로 朝鮮의 最近의 機械類移入의 激增은 往日과는 비할바가 잇서 今年末의 移入額은 實로合計三千二百十八萬九千圓이란 巨額에 達하야 今年의 移入激增의 主因이되엇다

黃海道漁組聯

七日附認可

漁業組合聯合會의 組織은 漁業行政의 中樞로 漁聯을 置할 總督府方針下에 着着各道에서 計畫을進하고 黃海道漁組聯合會가 七日付로서 正式認可되엿다 이로서 九道에 漁聯의 新設을 본터로 未設立은 咸北、平南、全南의 四道인바 咸北、平南、全北은 今年度에 結成키로되엇다 한다

證券所持少增

十月三十一日現在京城組合銀行의 有價證券所持高는 二億七千四百八十一萬九千圓으로 十月十五日現在에 比하야 十五萬二千圓의 減少를示하고 前年同期에 比하야 八千二萬六千圓이增加되엇다

東拓支店貸付減少

東拓京城支店의 貸付高는 十月卅一日現在로

定期貸付	四、七九四、五二〇圓
年賦貸付	六、八七五、五四五
計	一一、六七〇、〇六五

으로 十月十五日 現在에比하야 四萬二千圓의 減少를 示하얏다

京城勞銀昂騰

朝銀調査＝十月中의 京城勞銀 ...

百七十九個

米穀統制組合

各道가모다設立終了

各道의米穀統制組合新設은 咸北三組合의 一日付設立을 最後로 各道百七十九組合이如左히設立終了하얏는바 道別은如左하다

京畿	一〇	忠北	一〇	忠南	一〇
全北	一四	全南	一九	慶北	二一
慶南	一九	黃海	一四	平南	一八
平北	九	江原	一四	咸南	一二
咸北	三	合計	一七九		

第二次統制의十八組合은 目下諮問中으로 近日中에組合組織乃至任意統制가決定되리라한다

重要商品界事情

白色鑛物昂騰

世界的 需要增加에 依한鑛產品의 全面的活況中에잇서서 白金物市況도 相當한 好調로 東京市勢는 一齊昂騰을 演出하엿다

即 錫은 海外高로 各品이 二圓上進하야 四十大口市勢는 三百八十圓、小口市勢는 三百八十二圓이되고、鉛은 四日入以來의高價를 上騰하야 示現하야 昭和五年以來의高價를 示現하야 昭和五年以來의 高價로 一日健聞이라고보

이게 되엇기때문에 東京도米國、印度大口市勢卅五圓四十錢小口市勢卅五圓六十錢으로 一擧一圓의 暴騰이엇다

亞鉛도 各品이 五十錢의昂騰을보여 濠洲、米國大口市勢卅七圓四十錢、小口市勢卅七圓六十錢의 推勢가되엇다 그리고十月中의銅供給高는 如左하다(單位噸)

◆供給高 十月 九月

	十月	九月
海峽植民地持越高、	三、三一七	三、六九五
和蘭持越高	九六〇	八三五

市中金價不變

金地金은 賣金屬加工業者의 買氣가 不振하고、一般思惑無도 沈衰狀態에잇기때문에 四日의 東京市中仲間取引은 買十三圓十二錢 賣十三圓十二錢으로 三錢低落하엿스나 小口市勢는 買十三圓 賣價十三圓四十錢으로 依然 不變이엇다 七日의 京城市中金價도 不變인 買十三圓五錢 賣十三圓二十五錢이다

고무市勢暴騰

近日 고무市勢는 暴騰하야 ...

取引所聯合會

朝取에서開催

全朝鮮取引所 聯合會總會는 七日午前十一時半부터 朝鮮取引所樓上에서 開催한바 出席者는總督府로부터 石塚、吉池、美代三技師、碓井商工課長、岡信事務官、瀨戶殖取引所側으로부터 木浦內田理事長、石井書記長、群山正木常務理事、大邱吉谷理事長、高島常務理事、朝取、新田、內海、三井、秋山、小杉、淺野、田崎、平賀諸氏參集

一、受渡米의容量統一件

二、受渡米重量과 容量併用에 關한件

三、倉庫證券의 記載事項統一에 關한件

을附議、午後도 續行할터인데 總督府로부터도 相當히 重要한 諮問事項이 잇는模樣이라한다

人絹輸出統制料

朝鮮도徵收決定

人絹輸出統制上 日本內地에서 今春來輸出聯合會가 噸一錢의 人絹輸出統制料를 徵收하얏는데 朝鮮內에서는 이것을 徵收하야 脫法經由輸出이잇는 傾向임으로、日本內地側으로부터 再三要望하야 드디어 大日本人絹聯合會理事 阿部慶造氏가 去五日入京하야 總督府殖產局과 朝鮮內當業者와 協議하고 六日은 午後一時부터 殖產局長室에서 日本內地側의 阿部監事及 總督府側 碓井商工課長 岡信事務官、石井技師 當業者 宮林、川、市橋、蒔地氏等이參集하야 問題에對하야 隔意업는 協議를 한結果 原則的으로 輸出統制料를 徵收키로決定하고 朝鮮內의 生產人絹布輸出이적은關係上 此間의特殊事情을考慮하야 統制料에 若干의差違를 附할方針을內定하고 殖產局商工事務官이 七日發渡東함으로 最終決定을 同氏折衝에委키로되엇다한다

經濟寸鐵

○三越增築＝三越京城支店에서는 今回增築키로決定하고 後方空地五百坪에增築하는同時에 現在營業所五層를 一層增하야 六層로하리라는바 多田工務店에 特命되엇다고

○工場建築때문에 機械類의移入이 宏壯하야서 十月도移出入貿易에잇서 入超額이 또新記錄이엇다고

○建設景氣한 一時貿易惡化! 但朝鮮人企業과는 相關업는일

○京城組銀의 預金은 減하고 貸出은膨脹

○비지는데는 朝鮮人이 한목단단히보는모양

取引停止

(十一月四日)▲絹織物商 京城府永登浦町金秉熙 ▲京城府鍾路四丁目一五八番地 全一商會 全聖根▲會社員 京城府壽松町一丁目一番地 韓一笑

商況 (七日)

整理裡의少康

株式

前場保合 昨後場에 不勢裡에大引된 東新은今朝에는 百三十五圓八十錢에 各寄付하야 新三十九圓三十錢인 七十錢高로結場하고、日產八十二圓九十錢、朝鮮八十錢

實物前場取引

(取引高二四〇枚)

▲大同產業 六九、五〇 ▲鳳凰無煙炭 二〇、五〇 ▲日滿亞麻 二七、〇〇 ▲全羅鑛業新 三三、五〇 ▲人造肥料新 [illegible] ▲人造羊毛 [illegible] ▲東亞土木 [illegible] ▲日出紡績新 [illegible] ▲大同電力新 [illegible] ▲片倉製絲 [illegible] ▲取引高二四〇枚

東京國債市況

漸次 緩和되는 傾向에잇스므로 人氣는 漸次 安定되어 價位鳴의 新規買도 조금식出現하야 內國債는 四分利十五錢高를 中心으로 三分半五分價共히 十錢上伸이오 外價는 米貨價六分이 一圓高 五分半六十錢高로 續進하고佛貨도 三十五錢高로 强硬하엿다

▲甲五分利一〇〇四〇 ▲一回四分一〇〇四〇 ▲二回四分一〇〇七五 ▲佛貨一九五九五

六感

株……近日은 事業株軟調에 投機株堅調라는 過去數個月과는逆行的市勢가出現 ▲아무튼 株價는 이제 事業株와 投機株의 ...

米……一張一弛의 ...

少康狀態示現

昨後場은 不勢裡에 大引되고 東新은 大引價보담 七十錢高인百三十九圓三十錢에 寄付하야 多少强味를 보이기는하엿스되 昨今과가티 不透明한現狀에 ...

雙方警戒必要

賣方의 利喰急과함께 市勢는 ...

田中貞의策戰

一先限으로延長?

今日은 政府米五十萬石 買上을 決定하는날이어서 그成績의 如何가 市勢의前途에 非常한關係를가지고잇슴으로 그發表를 注目하고잇다 ...

期米

踏退物로上伸

大阪國債市場

▲甲五分利 一〇〇、四五 ▲第三五分 一〇一、二五 ▲二回四分 一〇一、二五 ▲三回四分 一〇〇、一〇 ▲佛貨 一九五、七五 ▲米貨 [illegible] ▲滿洲公債 [illegible]

前場續高

昨後場大阪地二十九圓四十九錢止와 共히 二十七圓五十八錢에 寄止한 當市場은 今朝에入하야 阪地初付二十九圓四十三錢인 六丁反落을 반영하야 二十七圓五十三錢인 五丁低로 寄付後 阪地二節四十三錢의 最高로 止揚하얏다

後場伸惱

後場은 二十七圓七十錢인 二丁高로 始한 後 結局六十三錢으로 止揚하얏다

일흠조흔豊作

出廻는比前年減

朝鮮米의 第一回豫想은 이미 一千九百九十餘萬石이란 일흠조흔 大豊作의 數字를 보이엇스나 其實 調查方式에依하면 一千五百五十萬石에 不過하엿다는데 不日內에 發表될第二回豫想은 又다시 一千六百五十萬石 乃至 一千六百萬石說이 濃厚하다 아즉 發表前임으로 그數字를 確知키 難하나 그러나 農家의 態度는大凶作이라 賣惜方針이 예 年同期보다 顯著히 強固하야 昨今의出廻가 제법活況을 띄는듯 하고도 어려다할 數字를 보이지못하야 凶作을 如實히 表徵하고 잇다 日本內地米作의 第二回豫想도 東京方面으로부터 六千五、六百萬石假量박게 아니되겟다는 減收說이 잇스나 此에는 誰信키 難하고 朝鮮米의 二百五十萬石 乃至三百萬石減收說에는 前回의 調査가 多少錯誤되지안엇슬가 하는感도업슬뿐아니라 昭和病의 蔓延으로 그만한減收가 될수잇스리라는 說이잇다 果如何?

朝取期米取組內容

堂島前場情報

【大阪電話】產地高와 期近으로 踏退物이 續出하여 先限은 主力의 踏退가 現出하야 新高價로 吹上하엿스므로 買氣를 助長하야 買物이 現出해서 相場은 騰勢力을 보이게되엿스나 今夕 新米五十萬石 買上成績發表가 잇스므로 一般은 이結果 待의 態이다 主要買方 神戶側、地場利喰 正米地場買方 地場東客 東京側

各地正米

京城保合

買上成績을待로變한 市況은 弛緩性이적어 市況이 모다 閑散이엇다 ⑪三等二八、八〇 四等二八、五〇 一等白米二一、五〇

仁川不變

日本內地不買로 期米好調產地買物薄도 影響이시 市況은 자못閑散裡에保合이엇다 ⑪三等二八、八〇 四等二八、五 〇一等白米二二、一〇

釜山硬化

精米側의 買物이 잘繼續되며 또 定期好調를 보고 市勢는 二十錢 硬化하고 奧地는 豫想發表待로積極的買物이업다 ⑪三等二九、二〇 四等

大邱少堅

一等白米二二、四八 方面의實行良好에 反撥하야 阪神의 强氣 다시 十錢高唱이엇다 ⑪三等二八、六〇 四等二八、三〇 一等白米二二、〇五

群山强調

定期强調와 實上好成績豫想으로 日本內地의 買氣가 相當히 旺盛한데 市場賣物薄으로 거의 實質되지안흐며 昨價보담 十錢高唱이나 實物難의狀態이다 ◆三等二八、九〇 四等二八、八〇 一等白米二二、四

木浦强硬

日本內地米實上 好成績豫想으로 人氣强하야 移出側의 低價買物이 散見되며 條件하야 定期强調로 市況强調되엇다 ●三等二九、一〇 四等二八、八〇 一等白米二三、〇〇

今日財界 (七日)

◆米 ◆株 [illegible]

株式 賣買 東 東亞證券 京城黃金町 案內書贈呈

株式賣買 期米賣買 仁川本部 玉 柳來恒取引店

金土金 分析賣買 金銀賣買會社 京城府南大門通一ノ九五 電話本局一三八〇番 振替京城一三四八〇番

康益商會商店 米 益 株 仁川 京城 金益證券

◆海外經濟◆ ◆朝鮮銀行券◆ ◆日本銀行券◆ ◆京城手形交換高◆ ◆東京金利◆ ◆大阪金利◆ ◆對外爲替◆ ◆金買入價◆ ◆東京市中金銀價◆ ◆京城市中金銀價◆ ◆京城正米◆ ◆仁川正米大豆◆ ◆京城雜穀◆ ◆京城絲糸布市勢◆ ◆京城絹綢布◆ ◆鋼油冲價◆ ◆鋼搾粕冲價◆ ◆日本商品市況◆ ◆大阪砂糖◆ ◆大阪綿糸◆ ◆大阪綿花◆ ◆大阪人絹◆ ◆各地人絹◆ ◆橫濱生糸◆ ◆朝取短期賣買高◆ ◆東京短期◆ ◆朝取短期◆ ◆大阪短期◆ ◆大阪長期◆ ◆東京長期◆ ◆朝取期米◆ ◆朝取期米賣買高◆ ◆大邱期米◆ ◆木浦期米◆ ◆群山期米◆ ◆釜山期米◆ ◆大阪期米◆ ◆東京期米◆ ◆大阪正米價◆ ◆大阪市中在米高◆ ◆各地正租市勢◆ [illegible]